

## ZMLUVA O BUDÚCEJ KÚPNEJ ZMLUVE

uzatvorená v súlade § 50a Občianskeho zákonníka v znení neskorších predpisov  
(ďalej len „zmluva“)

ev. č. budúceho kupujúceho: 240452-L13.0369.22.0001-ZBZ\_KZ\_P\_TS

ev. č. budúceho predávajúceho: 602/2024

### I. ZMLUVNÉ STRANY

#### Mesto Hlohovec

Sídlo: M. R. Štefánika 1, 920 01 Hlohovec  
Zastúpená: Mgr. Ivan Baranovič, MPH, primátor mesta  
IČO: 00312509  
DIČ: 2021279436  
IČ DPH : nie je platiteľom DPH  
IBAN: SK75 5600 0000 0010 0354 9001  
Bank. spojenie: Prima banka Slovensko, a. s., pobočka Hlohovec-

(ďalej len „Budúci predávajúci“)

a

#### Západoslovenská distribučná, a.s.

Sídlo: Čulenova č. 6, 816 47 Bratislava  
Zapísaná v: Obchodný register Okresného súdu Bratislava I  
oddiel: Sa, vložka číslo: 3879/B  
Zastúpená: Ing. Miloš Karas – vedúci úseku riadenia investícií  
na základe poverenia č. 00655-URI-POIN zo dňa 15.10.2024  
Ing. Xénia Albertová – vedúca tímu vlastníckeho manažmentu  
na základe poverenia č. 00655-URI-POIN zo dňa 15.10.2024  
IČO: 36 361 518  
IČ DPH: SK2022189048  
IBAN: SK59 1100 0000 0026 2610 6826

(ďalej len „Budúci kupujúci“)

(Budúci predávajúci a Budúci kupujúci ďalej spoločne len „Zmluvné strany“)

### II. ÚVODNÉ USTANOVENIA

1. Budúci predávajúci je výlučným vlastníkom, v spoluvlastníckom podiele 1/1 k celku, nehnuteľností – pozemkov :

Parc. číslo	Register KN	LV č.	Výmera v m <sup>2</sup>	Druh pozemku
1441/1	E	4800	2411	Vodná plocha
1428/2	E	9010	250	Orná pôda

nachádzajúcich sa v katastrálnom území Hlohovec, obec Hlohovec, okres Hlohovec, zapísané na vyššie uvedených listoch vlastníctva (ďalej len „**Pôvodné pozemky**“).

2. Budúci kupujúci je držiteľom povolenia na podnikanie v elektroenergetike v rozsahu distribúcia elektriny vydaného rozhodnutím Úradu pre reguláciu sieťových odvetví (ďalej len „**Povolenie**“) a zabezpečuje prevádzkovanie distribučnej sústavy na vymedzenom území, na ktorom sa nachádzajú Pôvodné pozemky.
3. Budúci kupujúci v rámci stavby „**TA G1 Hlohovec, VN 372, TS 0043-005, VNK, TS**“ (ďalej len „**Plánovaná stavba**“) vybuduje na vlastné náklady a nebezpečenstvo elektroenergetické stavby a zariadenia distribučnej sústavy, vrátane distribučnej transformačnej stanice.
4. V rámci Plánovanej stavby bude na Pôvodných pozemkoch umiestnená distribučná transformačná stanica, a to v rozsahu vyznačenom vo výkrese č. 230705-UC0000-10 z 05/2023, obsah výkresu Detail osadenia trafostanice PS04, vypracovaným spol. LiV-EPI, s.r.o., Trenčianska 56/F, 82109 Bratislava, ktorý je súčasťou projektovej dokumentácie Plánovanej stavby pre stupeň DUR a DSP (ďalej len „**Predbežný plán**“).
5. Časť Pôvodných pozemkov, na ktorých sa v rámci Plánovanej stavby vybuduje distribučná transformačná stanica, bude odčlenená z Pôvodných pozemkov geometrickým plánom na oddelenie (ďalej len „**Geometrický plán**“), čím vznikne nový pozemok o výmere cca 51 m<sup>2</sup> (ďalej len „**Budúci predmet prevodu**“). Vypracovanie Geometrického plánu zabezpečí na vlastné náklady Budúci kupujúci po vybudovaní distribučnej transformačnej stanice na Budúcom predmete prevodu. Budúci kupujúci doručí Geometrický plán Budúcemu predávajúcemu najneskôr s výzvou na uzavretie kúpnej zmluvy.
6. Distribučná transformačná stanica bude vybudovaná v súlade s projektovou dokumentáciou schválenou v stavebnom konaní.
7. Pre zabezpečenie vlastníckeho práva Budúceho kupujúceho k Budúcemu predmetu prevodu z dôvodu výstavby distribučnej transformačnej stanice na Budúcom predmete prevodu, Budúci predávajúci má záujem previesť do vlastníctva Budúceho kupujúceho a Budúci kupujúci má záujem nadobudnúť do svojho výlučného vlastníctva Budúci predmet prevodu.

### III. PREDMET ZMLUVY

1. Touto zmluvou sa Budúci predávajúci zaväzuje, že do 60 kalendárnych dní odo dňa schválenia prevodu vlastníckeho práva k Budúcemu predmetu prevodu na Budúceho predávajúceho Mestským zastupiteľstvom mesta Hlohovec uzatvorí s Budúcim kupujúcim Kúpnu zmluvu, predmetom ktorej bude predaj Budúceho predmetu prevodu Budúcemu kupujúcemu (ďalej len „**Kúpna zmluva**“).
2. Budúci predávajúci sa zaväzuje vypracovať a predložiť materiál na odkúpenie Budúceho predmetu prevodu v rozsahu určenom v súlade s predloženým Geometrickým plánom na najbližšie rokovanie Mestského zastupiteľstva mesta Hlohovec, ktoré sa bude konať po doručení výzvy Budúceho kupujúceho na uzatvorenie Kúpnej zmluvy spolu s prílohami uvedenými v čl. IV. ods. 3. zmluvy, pri ktorom bude možné splniť lehoty na zverejnenie zámeru prevodu v súlade s platnou legislatívou a rokovacím poriadkom.

### IV. DOBA PLATNOSTI ZMLUVY

1. Zmluvné strany sa dohodli, že zmluva sa uzatvára na dobu 10-tich rokov s platnosťou odo dňa nadobudnutia jej účinnosti.

2. Zmluva nadobúda platnosť dňom podpisu zmluvy oboma zmluvnými stranami a účinnosťou dňom nasledujúcim po dni prvého zverejnenia zmluvy v CRZ vedenom Úradom vlády SR. Prvé zverejnenie zmluvy v CRZ vedenom Úradom vlády SR zabezpečí Budúci predávajúci do 30 dní od platnosti zmluvy a potvrdenie o zverejnení zmluvy pošle Budúcemu kupujúcemu elektronicky na e-mailovú adresu Budúceho kupujúceho, ktorú mu Budúci kupujúci na tento účel oznámi, do 10 kalendárnych dní od zverejnenia.

## V. VÝZVA NA UZATVORENIE KÚPNEJ ZMLUVY

1. Budúci kupujúci je oprávnený vyzvať Budúceho predávajúceho k uzatvoreniu Kúpnej zmluvy písomnou výzvou po nadobudnutí právoplatnosti kolaudačného rozhodnutia povoľujúceho užívanie Plánovanej stavby (ďalej len „**Kolaudačné rozhodnutie**“), najneskôr do 6 mesiacov odo dňa nadobudnutia právoplatnosti Kolaudačného rozhodnutia.
2. Výzva na uzavretie Kúpnej zmluvy, ak sa zmluvné strany nedohodnú inak, musí byť urobená v:
  - a) písomnej forme, listom adresovaným doporučené s doručenkou na adresu Budúceho predávajúceho uvedenú v čl. I. zmluvy, alebo inú adresu, ktorú si zmluvné strany písomne na tento účel oznámia, alebo
  - b) písomnej forme, osobne doručeným listom Budúcemu kupujúcemu, alebo
  - c) v elektronickej písomnej podobe, zaslaním obsahu výzvy e-mailom na e-mailovú adresu Budúceho kupujúceho: [msu@hlohovec.sk](mailto:msu@hlohovec.sk), alebo
  - d) v elektronickej forme, zaslaním do elektronickej schránky Budúceho predávajúceho, pričom výzva sa považuje za doručенú, ak jej obsah bol doručенý Budúcemu predávajúceму ktoroukoľvek z vyššie uvedených foriem a to v deň, v ktorom došlo k prvému úspešnému doručeniu jej obsahu Budúcemu predávajúceму. Výzva sa považuje za riadne doručенú i v prípade, ak Budúci predávajúci odmietne prevziať zásielku pri doručovaní (deň doručenia je deň jej odopretia) alebo v prípade, že sa zásielka vráti ako nedoručená z adresy doručovanej zmluvnej strany, (deň doručenia je deň, keď sa vráti Budúcemu kupujúcemu ako nedoručená) alebo márnym uplynutím úložnej lehoty na prevzatie listinnej formy, alebo elektronickeho dokumentu.
3. Prílohou výzvy na uzatvorenie Kúpnej zmluvy bude:
  - a) návrh Kúpnej zmluvy, vypracovaný v súlade s touto zmluvou,
  - b) originál úradne overeného Geometrického plánu na oddelenie Budúceho predmetu prevodu,
  - c) Znalecký posudok na stanovenie všeobecnej hodnoty pozemkov,
  - d) úradne osvedčená kópia poverenie zástupcov Budúceho kupujúceho, ktorý budú Kúpnu zmluvu za Budúceho predávajúceho podpisovať, ak sa bude vyžadovať.
  - e) Správny poplatok týkajúci sa návrhu na vklad do katastra nehnuteľností podľa právnych predpisov platných v čase uzatvorenia Kúpnej zmluvy.

## VI. KÚPNA CENA

1. Kúpna cena bude v Kúpnej zmluve stanovená dohodou Zmluvných strán vo výške schválenej Mestským zastupiteľstvom mesta Hlohovec, a to vo výške určenej znaleckým posudkom na stanovenie všeobecnej hodnoty pozemkov (ďalej len „**Znalecký posudok**“). Vypracovanie Znaleckého posudku zabezpečí na vlastné náklady Budúci kupujúci.
2. Kúpnu cenu Budúci kupujúci zaplatí Budúcemu predávajúceму na základe Kúpnej zmluvy, ktorú Zmluvné strany uzatvoria v súlade s podmienkami dohodnutými v tejto zmluve.

## VII. VYPRACOVANIE KÚPNEJ ZMLUVY A VKLAD DO KATASTRA NEHNUTEĽNOSTÍ

1. Vypracovanie Kúpnej zmluvy zabezpečí na vlastné náklady Budúci kupujúci, ak sa zmluvné strany nedohodnú inak.
2. Zmluvné strany sa dohodli, že návrh na vklad vlastníckeho práva do katastra nehnuteľností na podklade Kúpnej zmluvy, spolu so všetkou dokumentáciou a prílohami, ktoré vyžadujú príslušné právne predpisy, podá Budúci predávajúci do 10 kalendárnych dní odo dňa zaplataenia kúpnej ceny.
3. Budúci predávajúci sa zaväzuje kópiu návrhu na vklad podanú na príslušný Okresný úrad, katastrálny odbor, do 10 kalendárnych dní odo dňa podania zaslať Budúcemu kupujúcemu na e-mailovú adresu Budúceho kupujúceho, ktorú mu Budúci kupujúci na tento účel oznámi.
4. Zmluvné strany sa dohodli, že úhradu správnych poplatkov spojených s podaním návrhu na vklad vlastníckeho práva do katastra nehnuteľností z Kúpnej zmluvy bude znášať Budúci kupujúci.

## VIII. VYHLÁSENIA A POVINNOSTI ZMLUVNÝCH STRÁN

1. Budúci predávajúci sa zaväzuje, že až do okamihu splnenia alebo zániku všetkých povinností vyplývajúcich z tejto zmluvy sa zdrží akéhokoľvek konania, ktoré by bránilo alebo znemožnilo uzatvorenie Kúpnej zmluvy podľa tejto zmluvy. Budúci predávajúci sa najmä zaväzuje, že Budúci predmet prevodu neprevedie do vlastníctva inej osoby bez súhlasu Budúceho kupujúceho a ani ho nezaťaží právom tretích osôb akéhokoľvek druhu.
2. Zmluvné strany sa dohodli, že si navzájom poskytnú všetku súčinnosť nevyhnutne potrebnú v súvislosti s uzavretím a plnením tejto zmluvy.
3. Budúci predávajúci vyhlasuje, že je oprávnený s Pôvodnými pozemkami nakladať, a že na nich neviaznu žiadne dlhy, vecné bremená, záložné práva ani iné práva tretích osôb okrem vecných bremien vedených v katastri nehnuteľností na liste vlastníctva č. 4800 a č. 9010 pod Z 1946/2014 ako vecné bremeno podľa § 22 a nasl. zákona č. 79/1957 Zb. o výrobe, rozvoje a spotrebe elektriny (elektrizačný zákon) v spojení s § 96 ods. 4 zákona č. 251/2012 Z.z. o energetike a o zmene a doplnení niektorých zákonov zriadené v prospech spoločnosti Západoslovenská distribučná, a.s., IČO: 36361518, so sídlom Čulenova 6, 816 47 Bratislava, podľa GP č. 36 566 497 - 307/2012.
4. Ak Budúci predávajúci nesplní záväzok uzavrieť Kúpnu zmluvu na základe výzvy Budúceho kupujúceho vykonanej v súlade s čl. V. tejto zmluvy, môže Budúci kupujúci požadovať, aby obsah Kúpnej zmluvy určil súd alebo môže požadovať náhradu škody, ktorá mu bola spôsobená porušením záväzku Budúceho predávajúceho uzavrieť Kúpnu zmluvu.
5. Zmluvné strany berú na vedomie, že Budúci kupujúci je zapísaný v registri partnerov verejného sektora pod č. 9716 - (link: <https://rpvs.gov.sk/rpvs/Partner/Partner/Detail/9716>) .

## IX. UMIESTNENIE STAVBY DISTRIBUČNEJ TRANSFORMAČNEJ STANICE

1. Budúci predávajúci týmto v súlade s uznesením MsZ mesta Hlohovec č. 25/2024, bodom 6.6. zo dňa 25.04.2024 udeľuje Budúcemu kupujúcemu svoj súhlas s umiestnením, výstavbou a užívaním Plánovanej stavby na časti Pôvodných pozemkov, a to výslovne aj pre účely územného konania, stavebného konania a kolaudačného konania, a prenecháva v nevyhnutnom rozsahu touto zmluvou Budúcemu kupujúcemu časť Pôvodných pozemkov na

realizáciu výstavby Plánovanej stavby.

## X. SPOLOČNÉ USTANOVENIA

1. Súčasťou tejto zmluvy sú:  
Príloha č. 1: Kópia uznesenie MsZ mesta Hlohovec č. 24/2024 zo dňa 25.04.2024  
Príloha č. 2: Kópia časti Predbežného plánu č. 230705-UC0000-10  
Príloha č. 3: Kópia Vyjadrenia Mesta Hlohovec č. MSUHC/6303/2024/794/DUT zo dňa 28.02.2024  
Príloha č. 4: Kópia poverenia 00655-URI-POIN zo dňa 15.10.2024
2. Vzťahy Zmluvných strán založené touto zmluvou, ktoré táto zmluva výslovne neupravuje, sa riadia príslušnými ustanoveniami Občianskeho zákonníka a ostatných platných právnych predpisov Slovenskej republiky.
3. V prípade, že ktorékoľvek ustanovenie tejto zmluvy bude súdom alebo príslušným štátnym orgánom z akéhokoľvek dôvodu prehlásené za neplatné, nedostatočne určité alebo nevykonateľné, Zmluvné strany sa zaväzujú odstrániť dodatkom tejto zmluvy takúto neplatnosť, nedostatočnú určitosť alebo nevykonateľnosť takým spôsobom, aby bol zmysel tejto zmluvy naplnený.
4. Akékoľvek zmeny tejto zmluvy je možné vykonať výlučne na základe písomnej dohody Zmluvných strán formou písomných dodatkov podpísaných Zmluvnými stranami.
5. Zmluva je vyhotovená v 7 exemplároch rovnakej právnej sily, pričom po podpise tejto zmluvy Zmluvnými stranami Budúci predávajúci obdrží 4 vyhotovenia tejto zmluvy a Budúci kupujúci obdrží 3 vyhotovenia tejto zmluvy.
6. Zmluvné strany vyhlasujú, že ich zmluvná voľnosť nie je obmedzená, túto zmluvu uzatvorili na základe ich slobodnej vôle, táto zmluva nebola uzatvorená v tiesni a za nápadne nevýhodných podmienok, túto zmluvu si prečítali, jej obsahu rozumejú a na znak súhlasu ju podpisujú.
7. Osobné údaje, ktoré sú súčasťou tejto zmluvy, sú spracúvané v súlade s informáciami o ochrane osobných údajov, ktoré sú dostupné vždy v aktuálnom znení na [www.zsdis.sk/GDPR](http://www.zsdis.sk/GDPR).

### Budúci predávajúci

V Hlohovci dňa .....

podpis: \_\_\_\_\_

meno: Mgr. Ivan Baranovič

funkcia: primátor  
Mesta Hlohovec

### Budúci kupujúci

V Bratislave dňa .....

podpis: \_\_\_\_\_

meno: Ing. Miloš Karas

funkcia: vedúci úseku riadenia investícií  
Západoslovenská distribučná, a.s.

podpis : \_\_\_\_\_

meno : Ing. Xénia Albertová

funkcia : vedúca tímu vlastníckeho manažmentu  
Západoslovenská distribučná, a.s.

LiV-EPI, s.r.o  
Trenčianska 56/F  
821 09 Bratislava - Ružinov

Váš list číslo/zo dňa Naša značka Vybavuje/linka Hlohovec  
MSUHC/6303/2024/794/DUT Dutková 28.2.2024  
033/73 68 234  
Ing. Grossová  
Ing. Malovcová  
Ing. arch. Vavrová

Vec

**Vyjadrenie vlastníka dotknutých nehnuteľností k územnému rozhodnutiu pre investičnú akciu „L13.0369.22.0001 TA G1 Hlohovec VN 372, TS 0043-005, VNK, TS“**

Mestu Hlohovec ako vlastníkovi dotknutých pozemkov bola doručená Vaša žiadosť o stanovisko k investičnej akcii „L13.0369.22.0001 TA\_G1\_Hlohovec\_VN 372, TS 0043-005, VNK, TS“ v rámci ktorej plánujete vybudovanie líniovej stavby „SO 06.1 – VN prípojka“ a osadenie nových kioskových trafostaníc (ďalej len „stavba“).

Mesto Hlohovec ako vlastník dotknutých pozemkov v k.ú. Hlohovec,

P.č.	Kat. územie	Číslo LV č.	Parcelné číslo v reg. KNC	Parcelné číslo v reg. KNE	Výmera parcely (v m2)	Druh pozemku	Umiestnenie pozemku	Druh EZ
1.	Hlohovec	4800	-	628	4 409	Orná pôda	mimo ZÚO	VNK
2.	Hlohovec	4800	-	637	75 871	Orná pôda	mimo ZÚO	VNK
3.	Hlohovec	9010	-	747/1	10 146	Ostatné plochy	mimo ZÚO	VNK
4	Hlohovec	4800	4145/28	-	112	Zastavané plochy a nádvoría	v ZÚO	VNK
5	Hlohovec	4800	4036/2	-	3 594	Zastavané plochy a nádvoría	v ZÚO	VNK
6	Hlohovec	4800	4152/4	-	63	Trvalé trávne porasty	v ZÚO	VNK
7	Hlohovec	4800	4151/1	-	2 830	Zastavané plochy a nádvoría	v ZÚO	VNK

8	Hlohovec	4800	4149/4	-	971	Orná pôda	v ZÚO	VNK
9	Hlohovec	9010	-	1442/3	152	Ostatné plochy	mimo ZÚO	VNK
10	Hlohovec	9010	-	1442/2	29	Ostatné plochy	mimo ZÚO	Vedenie
11	Hlohovec	9010	-	1442/1	10 453	Ostatné plochy	v ZÚO	VNK
12	Hlohovec	9010	-	1428/2	250	Orná pôda	v ZÚO	VNK
13.	Hlohovec	4800	-	1441/1	2 411	Vodné plochy	v ZÚO	VNK
14.	Hlohovec	4800	-	1441/1	2 411	Vodné plochy	v ZÚO	nová DTS kiosková/murovaná, VNK, NNK
15.	Hlohovec	4800	3856/3	-	14	Zastavané plochy a nádvorá	v ZÚO	VNK
16.	Hlohovec	4800	3858/7	-	17	Ostatné plochy	v ZÚO	VNK
17.	Hlohovec	4800	3858/14	-	182	Ostatné plochy	v ZÚO	VNK
18.	Hlohovec	4800	3859/67	-	324	Zastavané plochy a nádvorá	mimo ZÚO	VNK
19.	Hlohovec	4800	3858/4	-	690	Ostatné plochy	v ZÚO	VNK
20.	Hlohovec	4800	3859/17	-	4 133	Zastavané plochy a nádvorá	mimo ZÚO	VNK
21.	Hlohovec	4800	3858/10	-	220	Ostatné plochy	v ZÚO	VNK
22.	Hlohovec	4800	3859/66	-	43	Zastavané plochy a nádvorá	mimo ZÚO	VNK

na ktorých sa má realizovať stavba, ktorej umiestnenie bude upresnené v realizačnej projektovej dokumentácii a po preštudovaní predloženej dokumentácie k územnému rozhodnutiu na stavbu „L13.0369.22.0001 TA\_G1\_Hlohovec\_VN 372, TS 0043-005, VNK, TS“ vydávame toto

### s t a n o v i s k o

Predmetom projektovej dokumentácie je navrhovaná kabelizácia VN vedenia z dôvodu zlepšenia kvality a spoľahlivosti dodávky elektrickej energie. Dotknuté trafostanice v trase kabelizácie TS 0029-027, TS 0029-037 sú technologicky zastarané a nevyhovujú zvýšenému dopytu po elektrickej energii z dôvodu pripravovanej obytnej výstavby. Stanice budú vymenené za kioskové. V zmysle platného ÚPN a jeho záväznej časti sa dotknuté pozemky nachádzajú v mestskej časti Hlohovec, v rámci stabilizovaného dopravného územia regulačného bloku **DU – Uličné priestranstvá**, ktoré predstavujú špecifický typ verejných priestranstiev (uličné koridory) s dominantnou dopravnou funkciou (najmä cesty, miestne komunikácie, účelové komunikácie, cyklistické komunikácie, chodníky a pod.) zabezpečujúcou dopravnú dostupnosť

a priestupnosť územia s nezanedbateľným podielom zelene. Súčasne časť pozemkov zasahuje do regulačného bloku **PO – Orná pôda**, ktorý je územím poľnohospodárskej pôdy s produkčnou funkciou, ktoré tvoria plochy ornej pôdy. Nevyhnutnou súčasťou plôch ornej pôdy sú aj ekostabilizačné prvky krajiny zelene.

Z hľadiska podrobnejšieho funkčného využitia bloku je potrebné sa riadiť regulatívmi určenými v Závaznej časti ÚPN pre jednotlivé regulačné bloky v členení na prípustné a neprípustné funkcie. V oboch regulačných blokoch medzi podmienične prístupné funkcie patria zariadenia a vedenia technickej a dopravnej vybavenosti nevyhnutné pre obsluhu územia. Na základe tejto skutočnosti môžeme konštatovať, že pripravovaný investičný zámer „**L13.0369.22.0001 TA\_G1\_Hlohovec\_VN 372, TS 0043-005, VNK, TS**“, ktorý sa realizovať na území mesta Hlohovec, v k. ú. Hlohovec, je v súlade so zásadami a regulatívmi stanovenými v Závaznej časti Územného plánu mesta Hlohovec.

Mesto Hlohovec ako vlastníak vyššie uvedených pozemkov súhlasí s realizáciou uvedenej stavby, ktorá z územnoplánovacieho hľadiska je v súlade so zásadami a regulatívmi stanovenými v záväznej časti Územného plánu mesta Hlohovec za nasledovných podmienok:

### **VŠEOBECNÉ PODMIENKY:**

1. Trasu situovanú v zastavanom a mimo zastavaného územia obce v kat. úz. Hlohovec od Kplotoviec až po územie zastavané rodinnými domami príp. výrobnými halami je potrebné umiestniť tak, aby rešpektovala stanoviská jednotlivých správcov sietí uložených v navrhovanej trase, t.j. Správu a údržbu ciest Trnavského samosprávneho kraja ako správcu predmetnej cesty II/507, správcu Verejného osvetlenia - spol. O.S.V.O. comp, a.s., SPP – distribúcia, a.s., Západoslovenská distribučná, a.s., Vodárenská spoločnosť Hlohovec, s.r.o., ako aj ostatných správcov, ktorých siete sa v daných pozemkoch nachádzajú. Investor je povinný dodržať všetky ochranné pásma a bezpečnostné predpisy vzťahujúce sa k jednotlivým inžinierskym sieťam.
2. Pred začatím prác požadujeme vytýčenie inžinierskych sietí v teréne, prioritne v lokalite zastavanej rodinnými domami a výrobnými objektami, aby sa predišlo kolíziám sietí, príp. ich poškodeniu.
3. Práce budú realizované podľa zakreslenej trasy v polohopise, ktorý tvorí prílohu žiadosti, s rešpektovaním všetkých navrhovaných zmien trasy.
4. V prípade umiestnenia nového vedenia vo verejnom priestranstve s asfaltovým povrchom požadujeme uloženie v hĺbke min. 1,2 m so spätnými úpravami od hranice obrubníka po vonkajšiu hranu výkopu. Spätné úpravy budú uskutočnené nasledovným spôsobom:
  - spätná úprava konštrukcie miestnych ciest (vozovky) bude uskutočnená asfaltovým betónom,
  - pri prácach budú dodržané podmienky uvedené v TP 1/2014 Navrhovanie a realizácia dodatočných jazdných pruhov, napojenia vozoviek a priečných rozkopávok cestných telies,
  - jednotlivé podkladové vrstvy musia byť po vrstvách zhutňované,
  - presah obrusnej vrstvy nad ryhou rozkopávky bude minimálne 15 cm,
  - medzi asfaltovou a stmelenou podkladovou vrstvou sa musí aplikovať spojovací postrek,
  - medzi pôvodnú a novú obrusnú vrstvu musí byť uložená pružná asfaltová zálievka s vysokou pretvárnosťou,



- obrusná vrstva z asfaltového betónu bude uskutočnená v hrúbke 4 - 6 cm,
- podkladová vrstva bude z betónu minimálnej hrúbky 20 cm,
- ochranná vrstva bude zo štrkodrviny minimálnej hrúbky 15 cm (najmenšia únosnosť je charakterizovaná hodnotou min.  $E_{pr,r} > 60$  MPa),
- únosnosť na úrovni podložia musí byť najmenej  $E_{pr,r} > 40$  MPa, zásypový materiál môže byť vyfrézovaná asfaltová zmes alebo zemina hrúbky podľa potreby, min.  $E_{pr,r} > 40$  MPa,

**Skúšanie: Skúšobnú činnosť musí realizovať akreditované skúšobné laboratórium. Výkop je nutné skontrolovať minimálne pomocou ľahkej zaťažovacej skúšky.**

5. Skontrolované bude zhutnenie (únosnosť) častí zásypu a to:
  - zásyp zeminou nad miestom polozenia inžinierskej siete,
  - ochranná nestmelená vrstva vozovky.

Po zaťažovacej skúške bude vyhotovený záznam, ktorý bude predložený Mestu Hlohovec ako príslušnému cestnému správnomu orgánu pre miestne a účelové cesty pri preberacom konaní predmetného úseku miestnej cesty.
6. Pri križovaní vozovky miestnych ciest požadujeme, aby boli v maximálnej možnej miere uskutočnené bezrozkopávkovým spôsobom – napríklad podtláčaním vozoviek ciest a chodníkov. Iné riešenie (napríklad rozkopanie vozovky miestnej cesty a chodníkov) musí byť vopred odkonzultované a schválené MsÚ v Hlohovec, odborom výstavby a Správou a údržbou ciest Trnavského samosprávneho kraja.
7. Novo navrhovaná elektrická sieť bude uložená v minimálnej hĺbke 1,2 m. V oboch prípadoch bude vedenie uložené v chráničke, ktorá musí presahovať za vonkajšie hrany telesa ciest minimálne 4 - 6 cm. Táto podmienka sa nevzťahuje na miesto pripojenia prípojok na hlavný rad.
8. V prípade realizácie investičnej akcie:
  - a) bezrozkopávkovým spôsobom v spevnených plochách požadujeme spätné úpravy na celú šírku štartovacej a montážnej jamy, s nasledovným technologickým postupom:
    - Zásyp po vrstvách zhutňovaním kamenivom,
    - Podklad z betónu o hrúbke vrstvy min. 20 cm,
    - Živičný kryt z asfaltobetónu AC 11 O hrúbka vrstvy 4 – 6 cm podľa hrúbky pôvodného živičného krytu v prekopyných miestach
  - b) pri uložení inžinierskej siete vo verejnom priestranstve a v spevnenej ploche požadujeme uloženie siete min. v hĺbke 1,2 m so spätnými úpravami na celú šírku a dĺžku výkopu z následným zhutnením a spevnením tak, aby bolo možné v budúcnosti na predmetných častiach pozemkov vybudovať miestnu cestu príp. rozšírenie miestnej cesty v zmysle vydané stavebného povolenia na predmetnú stavbu.
  - c) v chodníkoch s povrchom z betónovej dlažby, zatrávňovacej dlažby alebo obdobných prefabrikátov požadujeme, aby práce na rozobratí dlažby boli vykonané šetrným spôsobom, aby nedošlo k jej poškodeniu. Pri spätnom osadení betónovej dlažby je investor povinný zachovať vzor kladená pôvodnej dlažby. Chýbajúce a poškodené kusy dlažby nahradiť novými v zodpovedajúcej hrúbke, farbe, tvare a akosti.
  - d) Pri uložení inžinierskej siete vo verejných priestranstvách, ktoré tvoria verejnú zeleň požadujeme spätné úpravy na celú šírku a dĺžku výkopu s následným zhutnením a zatrávnením trávny osivom.

9. Počas prác je nutné rešpektovať jestvujúce vjazdy a napojenia k príľahlým nehnuteľnostiam a parkovacím miestam. Vykonávaním prác nesmú byť vjazdy a napojenia poškodené a musia byť plynule napojené na spätne upravované časti ciest. V prípade ich poškodenia investor na vlastné náklady vykoná spätné úpravy týchto vjazdov a napojení v jestvujúcom vyhotovení. V prípade iného technického riešenia (napríklad nutnosť úpravy jestvujúceho vjazdu) je nutné ho odkonzultovať s Mestom Hlohovec, odborom výstavby a s majiteľmi príľahlých nehnuteľností v prípade ciest vo vlastníctve Mesta Hlohovec príp. so správcom cesty II/507 – Správou ciest Trnavského samosprávneho kraja.
10. Investor na vlastné náklady obnoví všetko narušené vodorovné dopravné značenie a v prípade poškodenia aj zvislé dopravné značenie.
11. Na telesa miestnych ciest nesmú byť osadené žiadne nadzemné zariadenia. Zariadenia môžu byť osadené na hranici susedných pozemkov (na susedných pozemkoch).
12. Investor vykoná všetky dostupné opatrenia, aby bol v priebehu realizácie stavby bol umožnený pohyb chodcov po chodníkoch (minimálna priechodná šírka chodníku bude v čo najväčšej miere zachovaná v šírke 1,5 m) a neprerušovaný vstup do príľahlých nehnuteľností (vrátane príľahlých prevádzok). Obmedzenie je možné len na nevyhnutný čas vykonávania prác. V ostatom čase budú výkopy v mieste peších vstupov prekryté pochôdnou doskou pre umožnenie pešieho prístupu a v prípade vjazdov budú tieto prekryté pojazdnou doskou pre umožnenie prístupu automobilov.
13. Do pôvodného stavu budú uvedené všetky súčasti miestnych ciest (napr. obrubníky a prípadne iné súčasti miestnych ciest a chodníka) na náklady investora.
14. Investor zabezpečí odstránenie znečistenia a všetkých odpadov vzniknutých pri stavebnej činnosti z povrchu miestnych ciest a zelených plôch tak, aby zabránil ich trvalému a nezvratnému poškodeniu.
15. Pre zabezpečenie ochrany jestvujúcich vzrastlých drevín je neprípustné ukladanie akýchkoľvek stavebných materiálov vo vzdialenosti menšej ako 1,5 m od osi kmeňa. Neprípustné je tiež znečisťovanie a znehodnocovanie plôch zelene škodlivými tekutými látkami (napr. motorové oleje, hmoty používané pri stavebnej činnosti).
16. Vykonanie uloženia sietí do telesa miestnych ciest (vrátane chodníkov) podlieha povoleniu zvláštneho užívania miestnych ciest. O povolenie zvláštneho užívania miestnych ciest je potrebné požiadať Mesto Hlohovec, ako príslušný cestný správny orgán pre miestne a účelové cesty v zmysle § 8 ods. 1 zákona č. 135/1961 Zb. o pozemných cestách (ďalej len „cestný zákon“) minimálne 30 dní pred uskutočnením prác.
17. V prípade potreby čiastočnej alebo úplnej uzávierky miestnych ciest je nutné požiadať Mesto Hlohovec, ako príslušný cestný správny orgán pre miestne a účelové cesty v zmysle § 7 ods. 1 cestného zákona minimálne 30 dní pred uskutočnením uzávierky.
18. Vzhľadom na to, že počas uskutočňovania prác dôjde k obmedzeniu cestnej premávky, a prístupu k parkovacím miest na ul. Dukelskej, pred budovou spol. Panónia Winery s.r.o. požadujeme počas prác umiestniť dočasné dopravné značenie.
19. Dočasné dopravné značenie smie byť osadené len na základe určenia použitia dočasného dopravného značenia. O vydanie určenia použitia dočasného dopravného značenia je nutné požiadať Mesto Hlohovec ako príslušný cestný správny orgán pre miestne a účelové cesty v zmysle § 3 ods. 2 cestného zákona minimálne 30 dní pred uskutočnením prác.
20. V súvislosti s hore uvedeným zvláštnym užívaním miestnych ciest a vzhľadom na to, že sa nejedná o práce na odstránení poruchy alebo havárie rozvodov a verejných sietí dôjde

- taktiež k záberu verejného priestranstva, za čo bude investorovi rozhodnutím vyrubená daň v zmysle článku 5. ods. 7 a 10 Všeobecne záväzného nariadenia mesta Hlohovec č. 148/2015 o dani za užívanie verejného priestranstva na území mesta Hlohovec.
21. Realizátor upovedomí o začatí prác poverených zamestnancov odboru životného prostredia MsÚ Hlohovec najmenej 5 pracovných dní pred ich začiatkom.
  22. Pred zasypaním výkopovej ryhy na pozemkoch vo vlastníctve Mesta Hlohovec situovaných v zastavanom území obce bude uskutočnená ohliadka za účasti poverených zamestnancov odboru životného prostredia MsÚ Hlohovec, pri ktorej bude vyhodnotené, či nedošlo k poškodeniu koreňových sústav drevín, ktorých následkom by mohla byť znížená ich stabilita a prevádzková bezpečnosť predmetných drevín. O plánovaných prácach bude realizátor informovať odbor životného prostredia MsÚ Hlohovec najmenej 5 pracovných dní vopred.
  23. Dodržané budú všetky príslušné ustanovenia zákona č. 543/2002 Z.z. o ochrane prírody a krajiny v znení neskorších predpisov (ďalej len „zákon č. 543/2002“) a ostatné právne predpisy súvisiace s ochranou drevín rastúcich mimo les a druhovou ochranou rastlín a živočíchov. Dreviny vo verejnej zelene je možné vyrúbať iba na základe právoplatne vydaného rozhodnutia príslušného orgánu ochrany prírody a krajiny. Dreviny je zakázané poškodzovať.
  24. V prípade nutnosti orezov a výrubov drevín nachádzajúcich sa v navrhovanej trase uloženia IS v súlade s §69 odseku 1 písmena d) zákona č. 543/2002 Z.z. je investor povinný predmetný výrub vykonať na základe výrubového povolenia, ktoré pri pozemkoch situovaných v zastavanom území obce vydáva Mestský úrad v Hlohovci Odbor životného prostredia a pri pozemkoch situovaných mimo zastavaného územia obce v súlade s § 68 ods. 1 písm. c) zákona č. 543/2002 Z.z. Okresný úrad v Hlohovci, odbor životného prostredia a ochrany krajiny.
  25. **Pri stavebnej činnosti je potrebné chrániť vzrastlé dreviny ( koruna, kmeň, korene) pred poškodením** podľa arboristického štandardu 2. ochrana drevín pri stavebnej činnosti.
  26. V súlade s §9 Zákona č. 17/1992 o ochrane životného prostredia je potrebné pri plánovanej stavbe predchádzať znečisteniu alebo poškodeniu životného prostredia alebo toto znečisťovanie a poškodzovanie obmedzovať a odstraňovať.
  27. Na základe Všeobecne záväzného nariadenia mesta Hlohovec č. 183/2017 o ustanovení podrobností o ochrane drevín, ktoré sú súčasťou verejnej zelene na území mesta Hlohovec a VZN č. 226/2018 je neprípustné mechanické poškodzovanie prvkov a plôch verejnej zelene. Zriadenie staveniska na plochách zelene, ako aj skladovanie stavebných materiálov je možné iba so súhlasom odboru Životného prostredia MsÚ Hlohovec, ktorý je zodpovedný za správu a údržbu verejnej zelene na území mesta Hlohovec.
  28. Pri porušení koreňovej sústavy vo väčšom rozsahu je potrebné bezodkladne kontaktovať referát pre zeleň, ochranu prírody a krajiny mesta Hlohovec – Ing. Daniela Malovcová (033/ 381 33 89), aby sa určili opatrenia a spôsob ošetrenia poškodenej dreviny.
  29. Pri pohybe mechanizmov v blízkosti drevín je potrebné kmene drevín chrániť debnením.
  30. Ak dôjde k záberu plôch zelene vplyvom plánovanej činnosti, po ukončení výkopových prác bude uskutočnená úprava terénu do pôvodného stavu s riadnym vyčistením, urovnaním a osiatím trávnyim osivom. Za účasti poverených zamestnancov odboru životného prostredia MsÚ Hlohovec a zástupcu spoločnosti Mestská zeleň Hlohovec s.r.o. ako správcu zelene bude uskutočnená kontrola vyššie uvedených prác.
  31. V prípade umiestnenia elektrických skriniek na pozemkoch mesta bude zo strany Mesta Hlohovec v zmysle platných Zásad hospodárenia s majetkom mesta Hlohovec, vyrubeny

- jednorazový poplatok za uloženie skriniek pre technológie, vo výške 50 € za 1 ks novovybudovanej skrinky.
32. V súvislosti s plánovanou investičnou akciou Mesto Hlohovec v zmysle čl. XII. Zásad hospodárenia s majetkom mesta Hlohovec v platnom znení a v zmysle §12 zákona NR SR č. 212/2012 Z.z. o energetike v platnom znení, v prípade záberu pozemkov situovaných mimo zastavaného územia obce bude Mesto Hlohovec žiadať jednorazovú náhradu za obmedzenie užívania pozemkov. V prípade záberu pozemkov v zastavanom území obce pred začatím prác Mesto Hlohovec požaduje uzatvorenie zmluvy o budúcej zmluve o zriadení vecného bremena.
  33. Pred vydaním stavebného povolenia pre výstavbu novonavrhovanej kioskovej trafostanice na pozemkoch parc. reg. „E“ č. 1441/1 a 1428/2 Mesto Hlohovec požaduje vymedziť záber pozemkov, ktorý bude podkladom pre uzatvorenie Zmluvy o budúcej kúpnej zmluve pre umiestnenie stavby budúcej trafostanice. Predmetný záber požadujeme vyhodnotiť tak, aby aj v prípade nutnosti posunu novonavrhovanej trafostanice bolo možné sa pohybovať vo Vami vymedzenom zábere pozemkov.
  34. Investor je povinný zabezpečiť spracovanie výsledného operátu merania a zobrazenia predmetov skutočného vyhotovenia stavby, pri podzemných sieťach technického vybavenia ešte pred zakrytím (ďalej len „porealizačné zameranie“) v súlade s aktuálnym technologickým predpisom na tvorbu a aktualizáciu digitálnej technickej mapy mesta Hlohovec. Technologický predpis je k dispozícii u správcu DTMH, Odbor stratégie, a územného plánovania a pre potreby spracovania porealizačného zamerania sa poskytuje na vyžiadanie vo formáte PDF. Pre spracovateľov geodetických dokumentácií sú k dispozícii u správcu DTMH, okrem technologického predpisu, aj digitálne súbory formátu DGN v8 obsahujúce štruktúru vrstiev (prázdne výkresy pre jednotlivé témy DTMH) a potrebné knižnice (značiek, farieb, typov čiar a fontov písma), ktoré sú majetkom mesta Hlohovec, tvoria súčasť DTMH a pri tvorbe a aktualizácii DTMH sú záväzné. Tieto budú spracovateľom porealizačných zameraní poskytnuté na vyžiadanie. V tejto veci odporúčame kontaktovať správcu DTMH ešte pred začatím spracovania porealizačného zamerania. Porealizačné zameranie žiadame odovzdať spolu so sprievodným listom obsahujúcim základné údaje o stavbe a stavebníkovi, v elaboráte obsahujúcom 1x tlačенú formu a 1x digitálnu formu (formát DGN v8 v súradnicovom systéme S-JTSK a zoznam súradníc všetkých podrobných bodov v digitálnom textovom súbore) na dátovom nosiči (CD/DVD), v termíne do 30 dní od realizácie stavby.

### **ŠPECIFICKÉ PODMIENKY:**

1. Mesto Hlohovec má naplánovanú investičnú akciu pre odklonenie dopravy pre napojenie priemyselných objektov v časti Svätý Peter na cesty II/507 a II/514, ktoré má slúžiť aj pre odklonenie dopravy do lokality Sv. Peter. Na základe tejto skutočnosti pri uložení inžinierskej siete vo verejnom priestranstve popri „Peterskom“ kanále od miestnej cesty na ul. Hošták až po miestnu cestu na ul. Dukelskej, požadujeme uloženie IS v chráničke v hĺbke min. 1,5 m a vo vzdialenosti 4 m od päty kanála. Spätné úpravy v predmetnej lokalite je investor povinný vykonať na celú šírku a dĺžku výkopu s následným zhutnením a zatrávnení trávnyim osivom, v prípade vybudovania investičnej akcie zo strany spol. Západoslovenská distribučná, a.s pred realizáciou investičnej akcie zo strany Mesta Hlohovec.

2. Investor plánuje na pozemkoch parc. reg. „E“ č. 1441/1 a 1428/3 umiestniť kioskovú trafostanicu PS 04 pre napájanie rodinných domov príp. bytových domov pri rozvoji danej lokality. Z dôvodu, že trafostanica bude umiestnená vo verejnej zeleni požadujeme prístup k stavbe s napojením na existujúci chodník vybudovať z rozoberateľnej betónovej dlažby osadenej v obrubníkoch.

Toto stanovisko sa viaže k predloženej dokumentácii z obdobia 10/2023. V prípade akejkolvek zmeny projektovej dokumentácie je investor povinný túto skutočnosť oznámiť odboru majetku mesta, Mestského úradu v Hlohovci. Súčasne je povinný predložiť zmenenú projektovú dokumentáciu na opätovné posúdenie.

Toto stanovisko sa viaže k predloženej dokumentácii zo dňa 31.10.2023. V prípade akejkolvek zmeny projektovej dokumentácie je investor povinný túto skutočnosť oznámiť odboru majetku mesta, Mestského úradu v Hlohovci. Súčasne je povinný predložiť zmenenú projektovú dokumentáciu na opätovné posúdenie.

Ďalej upozorňujeme na tieto skutočnosti:

§2 ods. 2 písm. m) Zákona o ochrane prírody a krajiny č. 543/2002 Z. z. v znení neskorších predpisov definuje drevinu (stromy a kry) vrátane jej koreňovej sústavy, rastúce jednotlivito alebo v skupinkách mimo lesného pôdneho fondu, kde spolu s § 47 ods. 1 stanovuje, že sa zakazuje poškodzovať a ničiť dreviny. Ods. 2 tohto zákona ďalej definuje, že vlastní, správca alebo nájomca pozemku na ktorom sa nachádza drevina, je povinný sa o ňu o. i. starať. Z toho vyplýva, že stanovisko Mesta Hlohovec, odboru životného prostredia nezahŕňa stanovisko jednotlivých vlastníkov, ktorí v blízkosti realizácie tejto stavby vlastní dreviny (vrátane ich koreňového systému, ktorý môže presahovať na pozemok, ktorý je vo vlastníctve iných osôb). Preto je investor povinný požiadať samotných dotknutých vlastníkov o vyjadrenie, pričom Mesto Hlohovec pri porušení zákona č. 543/2002 bude vystupovať ako orgán ochrany ŽP tak ako mu ukladá tento zákon.

Platnosť tohto stanoviska je jeden rok od doručenia.

Mgr. Ivan Baranovič, MPH  
primátor mesta Hlohovec

## Zoznam príloh:

1. Detail osadenia stanice PS01
2. Detail osadenia stanice PS02
3. Detail osadenia stanice PS03
4. Detail osadenia stanice PS04

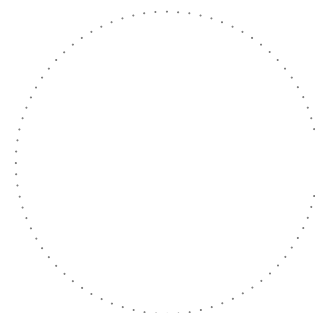

## Dokumentácia pre územné rozhodnutie a stavebné povolenie

HL. ZHOTOVITEL:  <b>LiV-EPI, sr.o.</b> Trenčianska 56/F 821 09 Bratislava	Táto dokumentácia je duševným majetkom zhotoviteľov. Žiadna časť tejto dokumentácie nesmie byť reprodukováná alebo použitá bez ich písomného povolenia.
---	--

ZMENA:	d		VYKONAL:		DÁTUM:		PAREČ:	
	c							
	b							
	a							

NÁZOV ZÁKAZKY: L13.0369.22.0001 TA_G1_Hlohovec, VN 372, TS 0043-005, VNK, TS		HIP: TECH. ČASŤ: ING. DUŠAN DRŽÍK	DÁTUM: 05/2023
INVESTOR:  ZAPADOSLOVENSKÁ DISTRIBUČNÁ a.s. Čulenová 6 816 47 BRATISLAVA		VYPRACOVAL: ING. DUŠAN DRŽÍK KONTROLOVAL: ING. DUŠAN DRŽÍK	MIERKA: 1:250
SO-PS: SO 01, SO 02 PS 01, PS 02, PS 03, PS 04	STUPEŇ PD: DUR + DSP	SCHVÁLIL: ING. DUŠAN DRŽÍK	POČET A4: 5x
NÁZOV VÝKRESU: DETAILY OSADENIA TRAFOSTANÍC		ARCHÍVNE ČÍSLO: <b>230705-UC0000-10</b>	ZMENA: -
		LIST: 230705 výkresová časť.dwg	LISTOV: DCC: &CLH

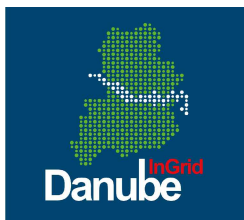

Co-financed by the Connecting Europe Facility of the European Union

# DETAIL OSADENIA TRAFOSTANICE PS01

Mierka 1 : 250

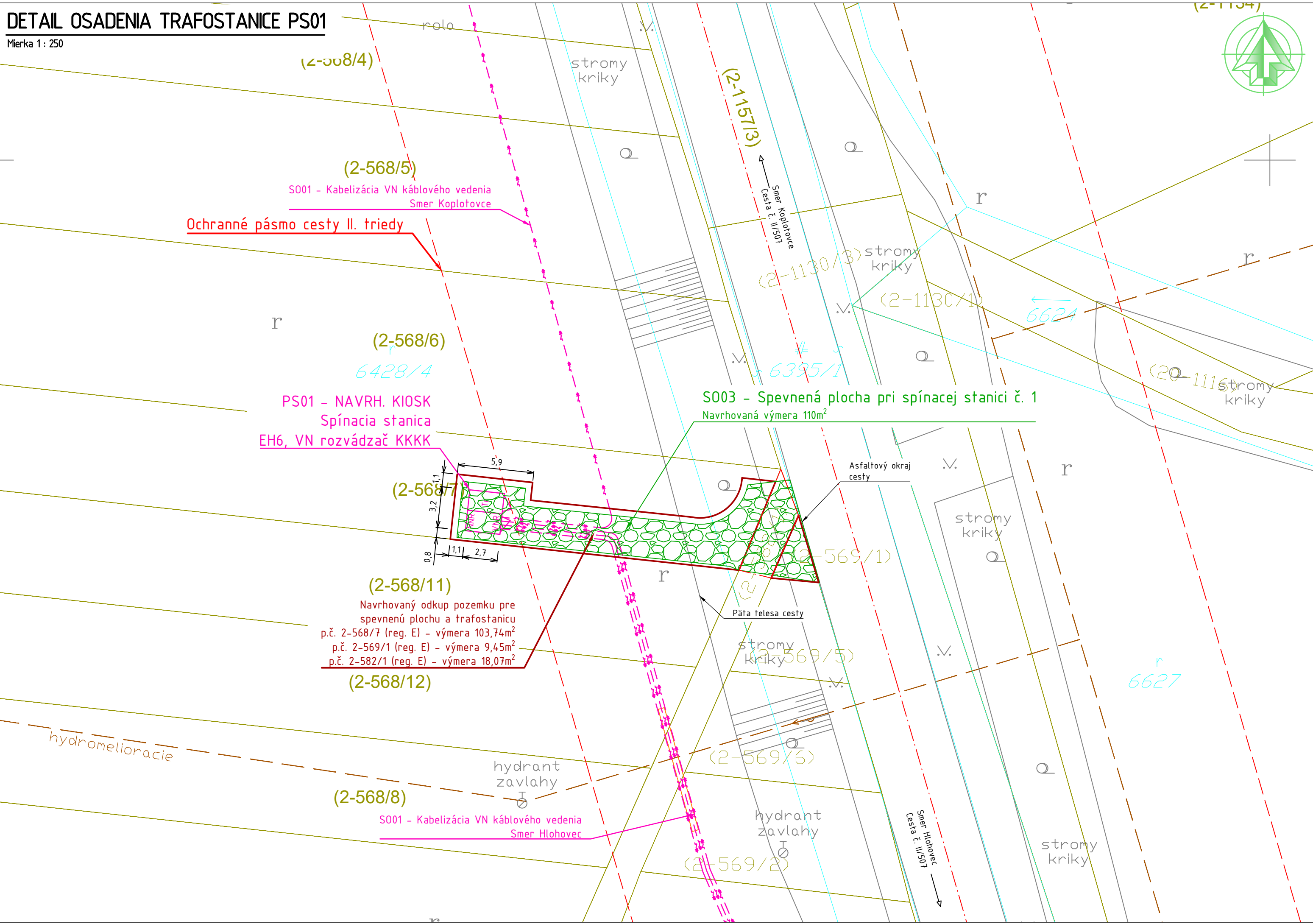

(2-568/5)  
S001 - Kabelizácia VN káblového vedenia  
Smer Koptovce

Ochranné pásmo cesty II. triedy

(2-568/6)  
6428/4  
PS01 - NAVRH. KIOSK  
Spínacia stanica  
EH6, VN rozvádzač KKKK

S003 - Spevnená plocha pri spínacej stanici č. 1  
Navrhovaná výmera 110m²

(2-568/11)  
Navrhovaný odkup pozemku pre  
spevnenú plochu a trafostanicu  
p.č. 2-568/7 (reg. E) - výmera 103,74m²  
p.č. 2-569/1 (reg. E) - výmera 9,45m²  
p.č. 2-582/1 (reg. E) - výmera 18,07m²

(2-568/12)

(2-568/8)

S001 - Kabelizácia VN káblového vedenia  
Smer Hlohovec

hydrant  
zavlahy

hydrant  
zavlahy

Smer Hlohovec  
Cesta č. II/501

stromy  
kriky

stromy  
kriky

stromy  
kriky

stromy  
kriky

stromy  
kriky

stromy  
kriky

hydromelioracie

Asfaltový okraj  
cesty

Päta telesa cesty





# DETAIL OSADENIA SPÍNACEJ STANICE PS03

Mierka 1 : 250

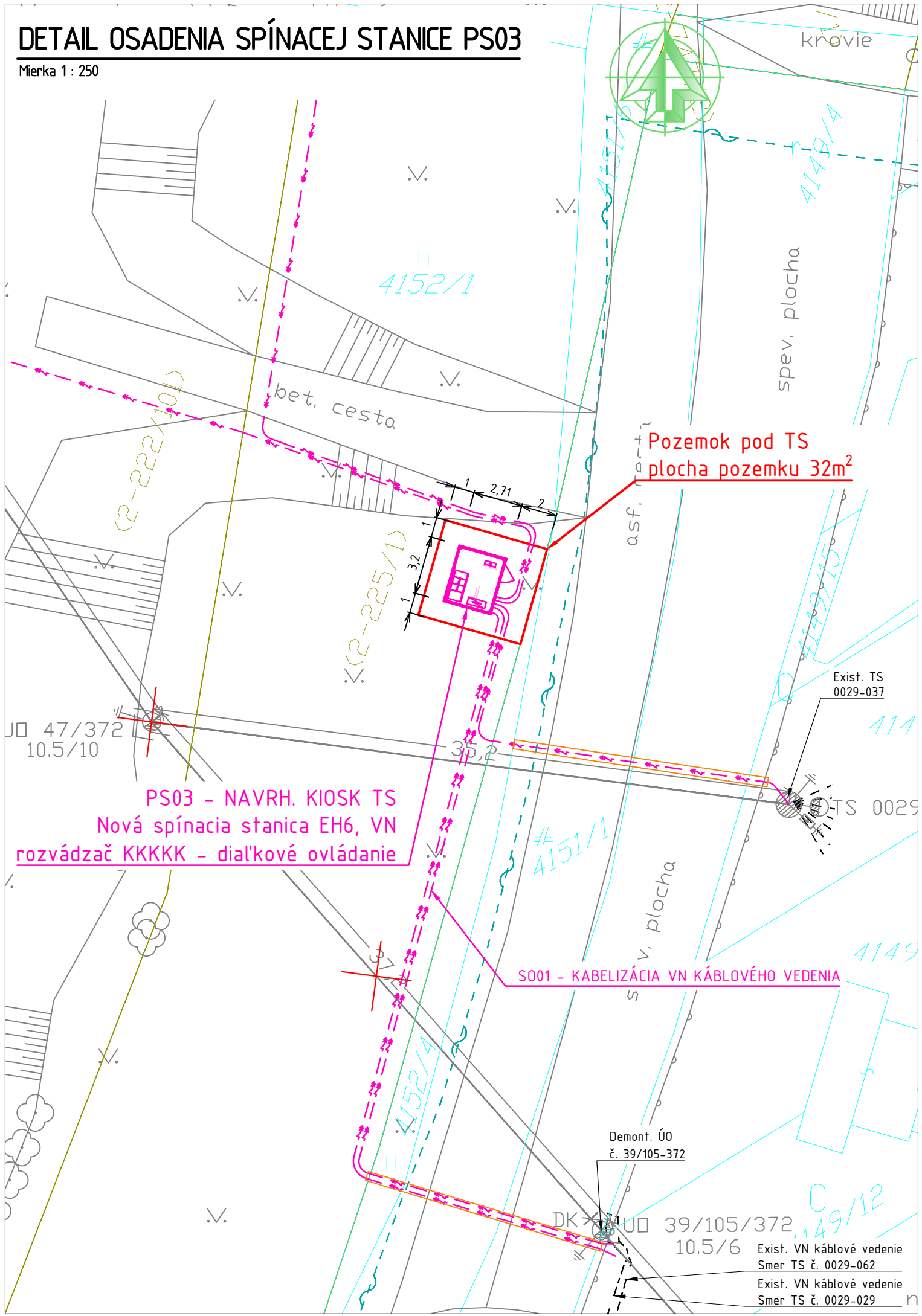

Pozemok pod TS  
plocha pozemku 32m<sup>2</sup>

PS03 - NAVRH. KIOSK TS  
Nová spínacia stanica EH6, VN  
rozdávzač KKKKK - diaľkové ovládanie

S001 - KABELIZÁCIA VN KÁBLOVÉHO VEDENIA

Demont. ÚO  
č. 39/105-372

DK ÚO 39/105/372  
10.5/6

Exist. VN káblové vedenie  
Smer TS č. 0029-062  
Exist. VN káblové vedenie  
Smer TS č. 0029-029

# DETAIL OSADENIA TRAFOSTANICE PS04

Mierka 1 : 250

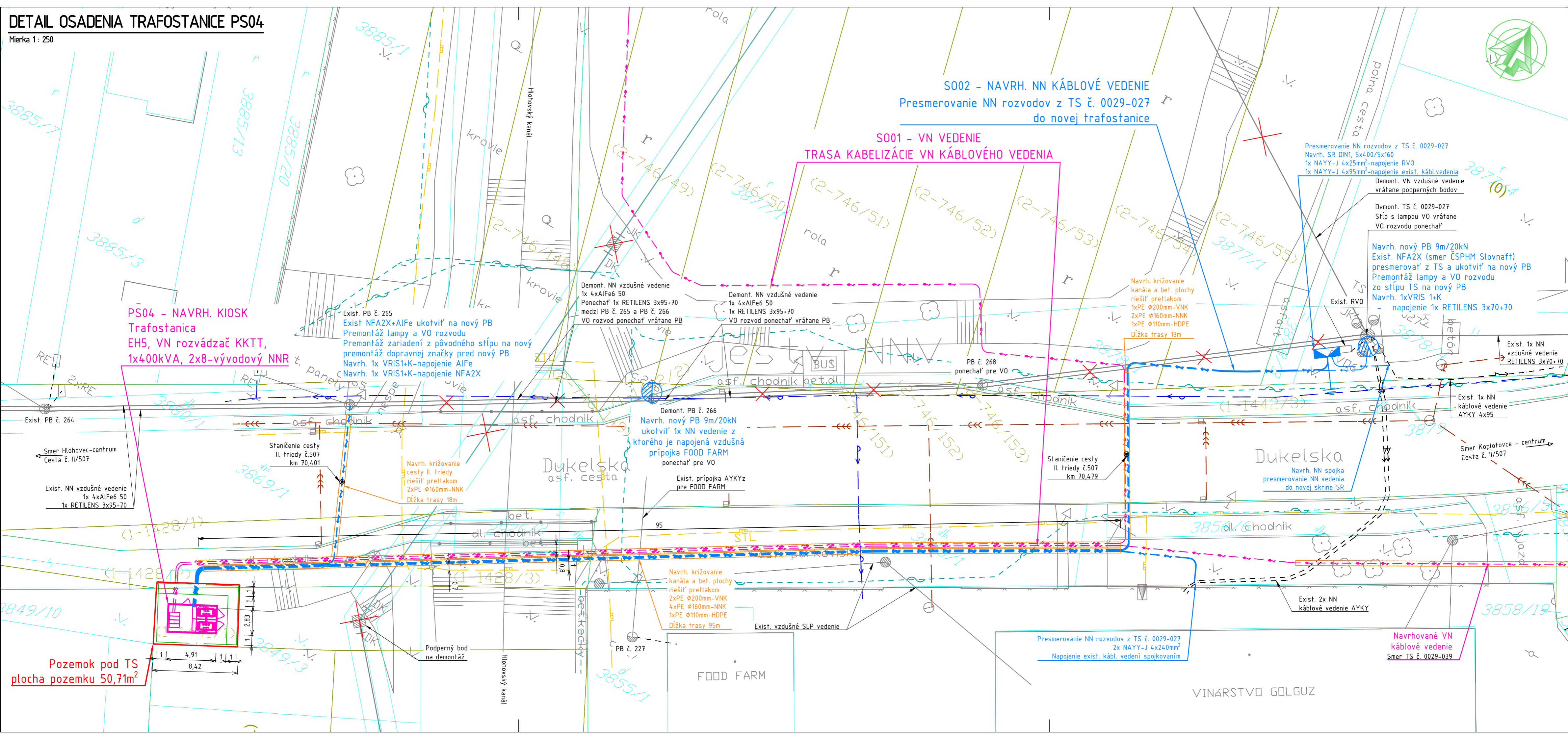
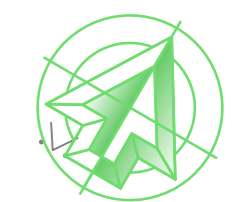

**S002 - NAVRH. NN KÁBLOVÉ VEDENIE**  
Presmerovanie NN rozvodov z TS č. 0029-027  
do novej trafostanice

**S001 - VN VEDENIE**  
TRASA KABELIZÁCIE VN KÁBLOVÉHO VEDENIA

Presmerovanie NN rozvodov z TS č. 0029-027  
Navrh. SR DIN1, 5x400/5x160  
1x NAYY-J 4x25mm<sup>2</sup>-napojenie RVO  
1x NAYY-J 4x95mm<sup>2</sup>-napojenie exist. kábl. vedenia

Demont. VN vzdušné vedenie  
vrátane podporných bodov

Demont. TS č. 0029-027  
Stĺp s lampou VO vrátane  
VO rozvodu ponechať

Navrh. nový PB 9m/20kN  
Exist. NFA2X (smer ČSPHM Slovaft)  
presmerovať z TS a ukotviť na nový PB  
Premontáž lampy a VO rozvodu  
zo stĺpu TS na nový PB  
Navrh. 1x VRIS1+K  
- napojenie 1x RETILENS 3x70+70

**PS04 - NAVRH. KIOSK**  
Trafostanica  
EH5, VN rozvádzač KKT, 1x400kVA, 2x8-vývodový NNR

Exist. PB č. 265  
Exist. NFA2X+AlFe ukotviť na nový PB  
Premontáž lampy a VO rozvodu  
Premontáž zariadení z pôvodného stĺpu na nový  
premontáž dopravnej značky pred nový PB  
Navrh. 1x VRIS1+K-napojenie AlFe  
Navrh. 1x VRIS1+K-napojenie NFA2X

Demont. NN vzdušné vedenie  
1x 4xAlFe6 50  
Ponechať 1x RETILENS 3x95+70  
medzi PB č. 265 a PB č. 266  
VO rozvod ponechať vrátane PB

Demont. NN vzdušné vedenie  
1x 4xAlFe6 50  
1x RETILENS 3x95+70  
VO rozvod ponechať vrátane PB

Navrh. križovanie  
kanála a bet. plochy  
riešiť pretlakom  
1xPE Ø200mm-VNK  
2xPE Ø160mm-NNK  
1xPE Ø110mm-HDPE  
Dĺžka trasy 18m

Demont. PB č. 266  
Navrh. nový PB 9m/20kN  
ukotviť 1x NN vedenie z  
ktorého je napojená vzdušná  
prípojka FOOD FARM  
ponechať pre VO

Exist. prípojka AYKYz  
pre FOOD FARM

Navrh. križovanie  
cesty II. triedy  
riešiť pretlakom  
2xPE Ø160mm-NNK  
Dĺžka trasy 18m

Navrh. križovanie  
kanála a bet. plochy  
riešiť pretlakom  
2xPE Ø200mm-VNK  
4xPE Ø160mm-NNK  
1xPE Ø110mm-HDPE  
Dĺžka trasy 95m

Exist. vzdušné SLP vedenie

Presmerovanie NN rozvodov z TS č. 0029-027  
2x NAYY-J 4x240mm<sup>2</sup>  
Napojenie exist. kábl. vedení spojovaním

Navrhované VN  
káblové vedenie  
Smer TS č. 0029-039

Exist. PB č. 264  
Exist. NN vzdušné vedenie  
1x 4xAlFe6 50  
1x RETILENS 3x95+70

Pozemok pod TS  
plocha pozemku 50,71m<sup>2</sup>

Smer Hlohovec-centrum  
Cesta č. II/507

Staničenie cesty  
II. triedy č.507  
km 70,401

Staničenie cesty  
II. triedy č.507  
km 70,479

Smer Koptlovce - centrum  
Cesta č. II/507

FOOD FARM

VINARSTVO GOLGUZ

Dukelska  
asf. cesta

Dukelska  
Navrh. NN spojka  
presmerovanie NN vedenia  
do novej skrine SR

Exist. 2x NN  
káblové vedenie AYKY

Exist. 1x NN  
vzdušné vedenie  
RETILENS 3x70+70

Exist. 1x NN  
káblové vedenie  
AYKY 4x95