

**Nájomná zmluva****č. 858633004-4-2021-NZsPS**uzatvorená v súlade s § 663 a nasl. zákona č. 40/1964 Zb. Občiansky zákonník  
v znení neskorších predpisov  
(ďalej len „**Zmluva**“)**Čl. I****ZMLUVNÉ STRANY****1.1. Prenajímateľ:**

Obchodné meno : **Železnice Slovenskej republiky**  
 Sídlo : Klemensova 8, 813 61 Bratislava  
 Právna forma : iná právnická osoba  
 Registrácia : Obchodný register Okresného súdu Bratislava I,  
 Oddiel: Po, Vložka číslo: 312/B  
 Štatutárny orgán : Ing. Miloslav Havrila, generálny riaditeľ  
 Osoba oprávnená k rokovaniam : Ing. Andrea Klabouchová  
 IČO : 31 364 501  
 DIČ : 2020480121  
 IČ DPH : SK2020480121  
 Údaje k DPH : prenájomca je platiteľ DPH  
 Adresa : ŽSR – SM, Oblastná správa majetku Žilina  
 pre doručovanie písomností : P. O. Hviezdoslava 21, 010 01 Žilina

(ďalej len „**Prenajímateľ**“)**1.2. Nájomca:**

Obchodné meno : **ZELOMARKET s. r. o.**  
 Sídlo : Raková 1280, Raková 023 51  
 Právna forma : spoločnosť s ručením obmedzeným  
 Registrácia : Obchodný register Okresného súdu Žilina,  
 Oddiel: Sro, vložka číslo: 74031/L  
 Štatutárny orgán : Ľuboš Jašurek, konateľ  
 IČO : 52 895 581  
 DIČ : 2121177003  
 IČ DPH : nepridelené  
 Údaje k DPH : nájomca nie je platiteľ DPH  
 Dopĺňujúce údaje k DPH : nájomca je zdaniteľnou osobou podľa § 3 zákona o DPH  
 Číslo účtu vo formáte IBAN : SK83 1100 0000 0080 1806 0526  
 SWIFT/BIC : TATRSKBX  
 Adresa : ZELOMARKET s. r. o., Raková 1280, Raková 023 51  
 pre doručovanie písomností

(ďalej len „**Nájomca**“),(spolu ďalej len „**Zmluvné strany**“).

## ČL II PREDMET A ÚČEL NÁJMU

2.1 Prenajímateľ je na základe zákona č. 258/1993 Z. z. o Železničiach Slovenskej republiky v znení neskorších predpisov správcom majetku štátu - pozemku reg. C/ KN parc. č. 1268/1, druh pozemku zastavaná plocha a nádvorie, o celkovej výmere 33165 m<sup>2</sup> v celosti, nachádzajúcom sa v **katastrálnom území Staškov**, ktorý je zapísaný na LV č. 3256 vedenom Okresným úradom Čadca, katastrálnym odborom.

2.2 Prenajímateľ prenecháva do užívania Nájomcovi časť pozemku opísaného v ods. 2.1 Zmluvy o výmere 295 m<sup>2</sup> (ďalej len „**Predmet nájmu**“).

### **Celková výmera Predmetu nájmu je 295 m<sup>2</sup>.**

Predmet nájmu je zakreslený v kópii snímky katastrálnej mapy, ktorá tvorí **Prílohu č. 1** Zmluvy ako jej neoddeliteľná súčasť.

2.3 Nájomca sa zaväzuje platiť Prenajímateľovi za Predmet nájmu dohodnuté nájomné v súlade s Čl. IV Zmluvy.

2.4 Nájomca je oprávnený Predmet nájmu užívať výlučne za účelom umiestnenia stánku s predajňou ovocia a zeleniny (ďalej len „**Stavba**“), za podmienok dohodnutých v Čl. VII tejto Zmluvy. Prenajímateľ súhlasí s umiestnením Stavby na Predmete nájmu výlučne po dobu platnosti tejto Zmluvy. Po jej ukončení je povinný Stavbu na vlastné náklady odstrániť.

2.5 Nájomca je oprávnený vykonávať činnosť uvedenú v ods. 2.4 Zmluvy v zmysle aktuálneho výpisu z obchodného registra č. 74031/L.

2.6 Táto Zmluva je pre Nájomcu, ktorý je investorom Stavby uvedenej v bode 2.4 Zmluvy, dokladom preukazujúcim k Predmetu nájmu právo podľa ust. § 58, ods. 2 a ust. § 139 ods. 1, písm. a) zákona č. 50/1976 Zb. o územnom plánovaní a stavebnom poriadku (stavebný zákon) v znení neskorších predpisov. Prenajímateľ udeľuje súhlas s realizáciou a umiestnením Stavby na Predmete nájmu, so vstupom, stavebnými prácami, ako aj s vykonaním opatrení súvisiacich so stavebnými prácami na Predmete nájmu, ako aj s uskutočnením iných úkonov, ktoré možno dôvodne predpokladať za účelom výstavby Stavby definovanej v tejto Zmluve dňom právoplatnosti stavebného povolenia.

## ČL III DOBA NÁJMU

3.1 Prenajímateľ prenecháva Predmet nájmu do užívania Nájomcovi na **dobu určitú – 10 rokov odo dňa nadobudnutia účinnosti Zmluvy** za dodržania dohodnutých zmluvných podmienok.

3.2 Zmluva nadobúda **platnosť** dňom jej podpisu oboma Zmluvnými stranami a **účinnosť** dňom nasledujúcim po dni jej zverejnenia v zmysle Občianskeho zákonníka v spojení so zákonom č. 211/2000 Z. z. o slobodnom prístupe k informáciám a o zmene a doplnení niektorých zákonov (zákon o slobode informácií) v znení neskorších predpisov (ďalej len „**Zákon o slobode informácií**“).

## ČL IV NÁJOMNÉ A PLATOBNÉ PODMIENKY

4.1 Zmluvné strany sa v súlade so zákonom č. 18/1996 Z. z. o cenách v znení neskorších predpisov dohodli, že za prenájom Predmetu nájmu uhradí Nájomca Prenajímateľovi nájomné vo výške:

$$2,72 \text{ EUR/m}^2 \text{ pozemku/rok} \times 295 \text{ m}^2 = 802,40 \text{ EUR/rok}$$

**Celkové ročné nájomné za Predmet nájmu je 802,40 EUR**

(slovom: osemstodva eur a štyridsať centov).

Dohodnuté nájomné je uvedené bez DPH. DPH bude fakturovaná podľa platných právnych predpisov.

4.2 Nájomné je Nájomca povinný uhrádzať Prenajímateľovi vopred štvrťročne na základe faktúry vystavenej Prenajímateľom na ktorýkoľvek z bankových účtov Prenajímateľa uvedených v záhlaví faktúry. Faktúra bude vystavená Prenajímateľom vždy do dvadsiateho (20) dňa prvého (1.) mesiaca príslušného kalendárneho štvrťroka. Splatnosť faktúry je štrnásť (14) dní odo dňa jej vystavenia. Nájomné sa považuje za uhradené dňom pripísania sumy nájomného na niektorý z bankových účtov Prenajímateľa uvedených vo faktúre.

4.3 Prvá fakturácia nájomného za obdobie odo dňa účinnosti Zmluvy do prvého dňa začatia zmluvne dohodnutého pravidelného fakturačného obdobia bude vykonaná najneskôr do siedmich (7) dní od posledného dňa obdobia, na ktoré sa platba vzťahuje. Splatnosť faktúry je štrnásť (14) dní odo dňa jej vystavenia.

4.4 Prenajímateľ bude uhrádzať za Predmet nájmu daň z nehnuteľností v zmysle zákona č. 582/2004 Z. z. o miestnych daniach a miestnom poplatku za komunálne odpady a drobné stavebné odpady v znení neskorších predpisov. Výška dane z nehnuteľností je zahrnutá do ceny nájmu.

4.5 Prenajímateľ si vyhradzuje právo jednostranného zvýšenia nájomného formou písomného oznámenia o zvýšení nájomného za Predmet nájmu v závislosti od úrovne inflácie jedenkrát ročne. Nájomné platné k 31.12. bežného roka sa zvýši o mieru inflácie oficiálne vyhlásenú Štatistickým úradom SR a to od 1.1. nasledujúceho roka. Zvýšené nájomné bude Nájomcovi písomne oznámené a následne dofaktúrované najneskôr do šesťdesiatich (60) dní odo dňa doručenia oznámenia o zvýšení nájomného za Predmet nájmu Nájomcovi. Faktúra bude splatná do štrnásť (14) dní odo dňa jej vystavenia.

4.6 Ak Nájomca o viac ako tridsať (30) dní mešká s platením nájomného, považuje sa to za závažné porušenie Zmluvy, v dôsledku čoho má Prenajímateľ právo ukončiť tento nájomný vzťah výpoveďou v zmysle ods. 5.1 písm. b) Zmluvy.

4.7 Ak zistí Prenajímateľ porušenie dohodnutých ustanovení Zmluvy Nájomcom, alebo povinností uložených Nájomcovi všeobecne záväznými právnymi predpismi a ktoré Nájomca neodstráni v dohodnutej lehote ani po predchádzajúcom písomnom upozornení Prenajímateľa, má Prenajímateľ právo uplatniť voči Nájomcovi zmluvnú pokutu vo výške:

a) 10% z ročného nájmu (bez DPH), ak v danom prípade došlo k porušeniu povinnosti Nájomcu, ktoré má podľa Zmluvy povahu menej závažného porušenia Zmluvy; menej závažné porušenie povinností je také porušenie, ktoré nie je v Zmluve výslovne označené ako závažné porušenie,

b) 20% z ročného nájmu (bez DPH), ak v danom prípade došlo k porušeniu povinnosti Nájomcu, ktoré má podľa Zmluvy povahu závažného porušenia Zmluvy; závažné porušenie povinností je také porušenie, ktoré je v Zmluve výslovne označené ako závažné porušenie.

Zmluvnú pokutu v zmysle tohto ods. Zmluvy je možné uložiť opakovane, ak nebude závadný stav odstránený v určenej lehote, alebo ak sa budú závady opakovať. Týmto nie je dotknuté právo Prenajímateľa na náhradu škody, ktorá mu vznikne v dôsledku porušenia týchto povinností.

**4.8** V prípade omeškania s plnením peňažného dlhu má Prenajímateľ právo účtovať Nájomcovi úrok z omeškania v súlade so všeobecne záväznými právnymi predpismi. Úrok z omeškania sa Nájomca zaväzuje uhradiť Prenajímateľovi na základe faktúry s lehotou splatnosti do štrnástich (14) dní odo dňa jej vystavenia. Zaplatenie úroku z omeškania nespôsobuje zánik povinnosti Nájomcu platiť zmluvnú pokutu podľa Zmluvy, ak sa Zmluvné strany nedohodnú inak.

**4.9** Nájomca sa zaväzuje v čase trvania nájomného vzťahu písomne oznámiť Prenajímateľovi dátum zmien v registrácii za platiteľa dane z pridanej hodnoty a to bezodkladne - najneskôr do piatich (5) dní po tomto dátume. V prípade, že Nájomca neoznámí zmeny v registrácii bezodkladne po tomto dátume a daňový úrad vyrubí Prenajímateľovi pokutu, Nájomca sa zaväzuje zaplatiť Prenajímateľovi sumu vo výške vyrubenej pokuty vrátane sumy dodatočne vyrubenej dane na základe faktúry. Splatnosť faktúry je štrnásť (14) dní odo dňa jej vystavenia.

**4.10** Nájomca je povinný Prenajímateľovi písomne oznámiť každú zmenu súvisiacu s personálnym, ekonomickým alebo iným prepojením voči Prenajímateľovi v súvislosti s ustanovením § 2 písm. n) zákona č. 595/2003 Z. z. o dani z príjmov v z.n.p. a každú zmenu súvisiacu s ustanovením § 2 zákona č. 315/2016 Z. z. o registri partnerov verejného sektora a o zmene a doplnení niektorých zákonov v znení neskorších predpisov do piatich (5) dní odo dňa vzniku zmeny. Porušenie tejto povinnosti sa považuje za závažné porušenie Zmluvy v dôsledku čoho má Prenajímateľ právo ukončiť nájomný vzťah výpoveďou v zmysle ods. 5.1 písm. b) tejto Zmluvy.

**4.11** V dohodnutom nájomnom nie sú zahrnuté poplatky za odber vody a elektrickej energie. Tieto poplatky a náklady znáša sám Nájomca a platby za tieto médiá budú riešené samostatnou odberateľskou zmluvou s dodávateľmi týchto služieb. Účinnosť týchto samostatných odberateľských zmlúv s dodávateľom tejto služby, ktorou je odborná zložka Prenajímateľa bude viazaná na účinnosť Zmluvy.

## ČI. V UKONČENIE NÁJMU

**5.1** Nájomný vzťah zanikne:

- a) písomnou dohodou Zmluvných strán,
- b) písomnou výpoveďou z dôvodu závažného porušenia povinností vyplývajúcich z nájomného vzťahu. Závažné porušenie povinností je také porušenie, ktoré je v Zmluve výslovne označené ako závažné porušenie. Výpovedná lehota je v tomto prípade jednomesačná a začína plynúť prvým (1.) dňom kalendárneho mesiaca nasledujúceho po doručení písomnej výpovede,
  - c1) zánikom Zmluvy bez ďalšieho úkonu, a to dňom vyhlásenia konkurzu na majetok Nájomcu podľa § 23 ods. 1 zákona č. 7/2005 Z. z. o konkurze a reštrukturalizácii a o zmene a doplnení niektorých zákonov v znení neskorších predpisov,
  - c2) zánikom Zmluvy bez ďalšieho úkonu, a to dňom kedy Nájomca vstúpi v súlade s § 70 ods. 3 zákona č. 513/1991 Zb. Obchodný zákonník v znení neskorších predpisov do likvidácie,
  - c3) zánikom Zmluvy bez ďalšieho úkonu, a to dňom kedy Prenajímateľ prestane byť osobou oprávnenou na správu Predmetu nájmu,
  - d) odstúpením od Zmluvy, ak to umožňuje zákon, sa Zmluva ruší s účinkami ex nunc, Právne účinky odstúpenia nastávajú dňom doručenia písomného oznámenia o odstúpení druhej Zmluvnej strane,
  - e) odstúpením Prenajímateľa od Zmluvy s účinkami ex nunc, ak Nájomca neužíva Predmet nájmu v súlade s dohodnutým účelom v zmysle bodu 2.4 Zmluvy, a to najmä tým, že riadne

nevykonáva prípravu Stavby, alebo nerealizuje Stavbu, alebo riadne (v súlade s právnym poriadkom Slovenskej republiky) neprevádzkuje Stavbu,

f) uplynutím doby nájmu dojednanej podľa bodu 3.1 Zmluvy

g) nadobudnutím účinnosti revitalizačnej zmluvy alebo inej zmluvy (koncesná zmluva, zmluva o dielo a pod.), ktorej predmetom je rekonštrukcia železničnej stanice.

**5.2** Nájomca sa zaväzuje vznik skutočností uvedených v ods. 5.1 písm. c1) a c2) Zmluvy bezodkladne - najneskôr do piatich (5) dní písomne oznámiť Prenajímateľovi, v opačnom prípade bude Nájomca povinný platiť odplatu vo výške dohodnutého nájomného v zmysle Čl. IV Zmluvy až do dňa doručenia predmetného písomného oznámenia Prenajímateľovi.

**5.3** Výpovedi a odstúpeniu od Zmluvy v zmysle ods. 5.1 písm. e) tejto Zmluvy môže predchádzať písomné upozornenie Prenajímateľa Nájomcovi o porušení zmluvných podmienok.

## **ČL VI DORUČOVANIE**

**6.1** Zmluvné strany sa dohodli, že písomnosti jednej Zmluvnej strany (ďalej len „Odosielateľ“) budú doručované na adresu druhej Zmluvnej strany (ďalej len „Adresát“) uvedenú ako adresa pre doručovanie písomností v Čl. I Zmluvy.

**6.2** V prípade písomností doručovaných prostredníctvom pošty na adresu uvedenú ako adresa pre doručovanie písomností v Zmluve ako doporučené listové zásielky alebo zásielky s doručenkou sa tieto písomnosti považujú za doručené Adresátovi, aj keď:

a) Adresát odoprel prijatie zásielky; zásielka sa považuje za doručení dňom odmietnutia prijatia zásielky,

b) zásielka bola na pošte uložená a Adresát ju neprevzal do troch (3) dní od uloženia; posledný deň tejto lehoty sa považuje za deň doručenia, i keď sa Adresát o uložení nedozvedel,

c) bola zásielka vrátená Odosielateľovi ako nedoručiteľná najmä preto, že nebolo možné Adresáta na adrese uvedenej v Zmluve ani na adrese jeho sídla uvedenej v obchodnom registri alebo v inom registri, v ktorom je zapísaný, zistiť a jeho iná adresa nie je Odosielateľovi známa, a teda nie je možné písomnosť doručiť; písomnosť sa považuje po troch (3) dňoch od vrátenia nedoručenej zásielky za doručení, a to aj vtedy, ak sa Adresát o tom nedozvie.

**6.3** Písomnosti sa doručujú zamestnancom oprávneným ich za Nájomcu alebo Prenajímateľa prijímať. Ak takýchto zamestnancov niet, doručuje sa písomnosť, ktorá je určená do vlastných rúk, tomu, kto je oprávnený za danú Zmluvnú stranu konať, ostatné písomnosti ktorémukoľvek jej zamestnancovi, ktorý písomnosti prijme.

## **ČL VII PRÁVA A POVINNOSTI ZMLUVNÝCH STRÁN**

**7.1** Prenajímateľ bezodkladne po nadobudnutí účinnosti Zmluvy najneskôr však do troch (3) pracovných dní od nadobudnutia účinnosti Zmluvy protokolárne odovzdá Nájomcovi Predmet nájmu na základe písomného protokolu o odovzdaní a prevzatí Predmetu nájmu. Predmetom protokolu bude vymedzenie stavu, v akom sa Predmet nájmu nachádza v čase jeho odovzdania Nájomcovi.

**7.2** Nájomca je povinný zdržať sa na Predmete nájmu akejkoľvek činnosti obmedzujúcej, či ohrozujúcej železničnú prevádzku.

**7.3** Stavba musí byť realizovaná v súlade so všeobecne záväznými právnymi predpismi platnými na území SR, zároveň nesmie v rozpore s vyjadrením Prenajímateľa predstavovať prekážku alebo brániť

plynulosti železničnej prevádzky, alebo obmedzovať železničnú prevádzku, alebo verejnosť cestujúcu po železnici, alebo obmedzovať informovanosť cestujúcej verejnosti. V procese výstavby je Nájomca oprávnený využiť Predmet nájmu ako stavenisko.

**7.4** Stavba bude realizovaná na náklady Nájomcu a do jeho vlastníctva. Nájomca je oprávnený na Predmete nájmu postaviť a užívať Stavbu **výlučne počas doby platnosti a účinnosti Zmluvy a na základe právoplatného Stavebného povolenia na Stavbu (resp. inej formy rozhodnutia vydaného v konaní o povolení Stavby oprávňujúceho Nájomcu zrealizovať Stavbu).**

**7.5** Nájomca je povinný na vlastné náklady zabezpečiť a Prenajímateľovi (cestou VOJ ŽSR – Oblastné riaditeľstvo Žilina 1. mája 34, SM ŽSR Oblastná správa majetku Žilina P.O.Hviezdoslava 21 a Odboru expertízy GR ŽSR, Klemensova 8, 813 61 Bratislava), predložiť v lehote do šesťdesiatich (60) dní odo dňa nadobudnutia účinnosti Zmluvy, PD Stavby, ktorú Nájomca zamýšľa postaviť na Predmete nájmu, pričom uvedená PD nesmie odporovať všeobecne záväzným právnym predpisom, technickým normám, ani interným predpisom Prenajímateľa. V prípade, že Nájomca bude nie z viny Prenajímateľa v omeškani s predložením PD viac ako štyridsať (40) dní, považuje sa to za závažné porušenie tejto Zmluvy, v dôsledku čoho má Prenajímateľ právo ukončiť tento nájomný vzťah výpoveďou v zmysle ods. 5.1 písm. b) Zmluvy.

**7.6** Nájomca sa zaväzuje konzultovať projektovú dokumentáciu (ďalej len „PD“) s príslušnými odbornými zložkami Prenajímateľa počas obdobia jej prípravy.

**7.7** Nájomca je povinný užívať Predmet nájmu riadnym a hospodárnym spôsobom, musí dodržiavať všeobecne záväzné právne predpisy vzťahujúce sa na Predmet nájmu. Nájomca smie užívať Predmet nájmu len na účely uvedené v ods. 2.4 Zmluvy. Porušenie tejto povinnosti sa považuje za závažné porušenie Zmluvy, v dôsledku čoho má Prenajímateľ právo ukončiť nájomný vzťah výpoveďou v zmysle ods. 5.1 písm. b) Zmluvy.

**7.8** Nájomca je povinný pri užívaní Predmetu nájmu dodržať všetky podmienky Prenajímateľa uvedené v stanovisku správcu č. 00644/2021/OR ŽA/SŽTS-1 zo dňa 19.04.2021, ktoré tvorí Prílohu č. 2 tejto Zmluvy. Porušenie týchto povinností sa považuje za závažné porušenie Zmluvy v dôsledku čoho má Prenajímateľ právo ukončiť tento nájomný vzťah výpoveďou v zmysle ods. 5.1 písm. b) tejto Zmluvy.

**7.9** Prenajímateľ sa s Nájomcom dohodol na základe § 6 ods. 2 zákona č. 314/2001 Z. z. o ochrane pred požiarmi v znení neskorších predpisov, že Nájomca je povinný zabezpečiť v Predmete nájmu všetky úlohy ochrany pred požiarmi podľa ustanovení tohto zákona a vyhlášky Ministerstva vnútra Slovenskej republiky č. 121/2002 Z. z. o požiarnej prevencii. Nájomca sa zároveň zaväzuje dodržiavať aj ostatné povinnosti, ktoré mu v súvislosti s užívaním Predmetu nájmu vyplývajú z platných právnych predpisov, najmä zákona č. 364/2004 Z. z. o vodách a o zmene zákona Slovenskej národnej rady č. 372/1990 Zb. o priestupkoch (vodný zákon) v znení neskorších predpisov, zákona č. 79/2015 Z. z. o odpadoch a o zmene a doplnení niektorých zákonov v platnom znení, zákona č. 17/1992 Zb. o životnom prostredí v znení neskorších predpisov, zákona č. 137/2010 Z. z. o ovzduší a zákona č. 401/1998 Z. z. o poplatkoch za znečisťovanie ovzdušia v znení neskorších predpisov. V prípade porušenia uvedených povinností zodpovedá Nájomca Prenajímateľovi za všetky škody, ktoré Prenajímateľovi dôsledkom porušenia povinností Nájomcom vznikli, resp. sankcie, ktoré boli Prenajímateľovi uložené.

**7.10** Akékoľvek stavebné úpravy na Predmete nájmu nad rámec Stavby uvedenej v ods. 2.4 Zmluvy môže Nájomca vykonať len s predchádzajúcim písomným súhlasom Prenajímateľa a na základe platného stavebného povolenia, alebo akéhokoľvek iného oprávnenia potrebného na ich vykonanie. Ak zistí Prenajímateľ porušenie tejto povinnosti Nájomcom, má Prenajímateľ právo odstúpiť od Zmluvy v zmysle ods. 5.1 písm. d) tejto Zmluvy. V prípade porušenia tejto povinnosti Nájomcom, má

Prenajímateľ zároveň právo uplatniť voči Nájomcovi zmluvnú pokutu vo výške 10-násobku ročného nájomného. Zmluvné strany prehlasujú, že dojednaná zmluvná pokuta nie je neprimerane vysoká a to vzhľadom na rozsah, charakter a dôležitosť zabezpečovaného záväzku. V prípade, že nepovolenou stavebnou činnosťou alebo inou nepovolenou činnosťou vykonávanou na Predmete nájmu zo strany Nájomcu vzniknú Prenajímateľovi akékoľvek záväzky (napr. sankcie a pod), Nájomca sa zaväzuje tieto záväzky bezodkladne vyrovnať v plnom rozsahu.

**7.11** Nájomca sa zaväzuje, že si celoročnú údržbu Predmetu nájmu zabezpečí na vlastné náklady, bez nároku na ich refundáciu zo strany Prenajímateľa.

**7.12** Nájomca nie je oprávnený bez predchádzajúceho písomného súhlasu Prenajímateľa prenechať Predmet nájmu podľa Zmluvy alebo akúkoľvek jeho časť inému do užívania alebo do podnájmu. Bez písomného súhlasu Prenajímateľa nesmie Nájomca umožniť užívanie alebo prevádzkovanie Predmetu nájmu inej osobe ani na základe zmluvy o združení, prípadne inej zmluvy o spoločnom podnikaní. Porušenie tejto povinnosti sa považuje za závažné porušenie Zmluvy, v dôsledku čoho má Prenajímateľ právo ukončiť tento nájomný vzťah výpoveďou v zmysle ods. 5.1 písm. b) Zmluvy.

**7.13** Nájomca je povinný ihneď písomne ohlásiť Prenajímateľovi každú zmenu adresy a iných údajov, ktoré sa viažu k údajom Nájomcu, uvedeným v Zmluve, najneskôr však do siedmich (7) dní po nej. V prípade takéhoto oznámenia sa doručuje písomnosť na novo oznámenú adresu. Porušenie tejto povinnosti Nájomcu písomne ohlásiť každú zmenu adresy a iných údajov, ktoré sa viažu k údajom Nájomcu, uvedeným v Zmluve, sa považuje za závažné porušenie Zmluvy, v dôsledku čoho má Prenajímateľ právo ukončiť tento nájomný vzťah výpoveďou v zmysle ods. 5.1 písm. b) Zmluvy.

**7.14** Nájomca nemá voči Prenajímateľovi nárok na náhradu škody, vzniknutej na jeho zariadení požiarom, krádežou, živelnou udalosťou alebo prevádzkovou činnosťou Prenajímateľa. Ak z činnosti Nájomcu dôjde k ekologickému zaťaženiu, zodpovednosť a sankcie uložené príslušnými orgánmi znáša sám.

**7.15** Odvoz odpadu z Predmetu nájmu si Nájomca zabezpečí na vlastné náklady. Zhromažďovanie a uskladňovanie odpadu na Predmete nájmu nie je prípustné. V prípade, ak počas trvania nájomného vzťahu vznikne na Predmete nájmu skládka odpadu je Nájomca povinný na základe výzvy zo strany Prenajímateľa odstrániť predmetnú skládku na vlastné náklady. Za takto prípadne uložené sankcie zodpovedá Nájomca.

**7.16** Nájomca je povinný umožniť na Predmet nájmu vstup oprávneným zamestnancom Prenajímateľa za účelom opráv a odstraňovania porúch na podzemných a nadzemných vedeniach, resp. zariadeniach umiestnených na Predmete nájmu.

**7.17** Pokiaľ sa Zmluvné strany písomne nedohodli inak, ku dňu ukončenia nájmu je Nájomca povinný Predmet nájmu uvoľniť, vypratať, odstrániť Stavbu na ňom zriadenú a protokolárne ho odovzdať Prenajímateľovi v stave, v akom ho prevzal, s prihliadnutím na obvyklé opotrebenie.

**7.18** V prípade zistenia rozdielneho stavu Predmetu nájmu od odovzdania Predmetu nájmu Nájomcovi do vrátenia Predmetu nájmu Prenajímateľovi nad rámec obvyklého opotrebenia, je Nájomca povinný uhradiť Prenajímateľovi spôsobenú škodu za nadmerné opotrebenie Predmetu nájmu alebo inú škodu, ktorá týmto vznikla.

**7.19** Zmluvný partner ŽSR je povinný dodržiavať Etický kódex Železníc Slovenskej republiky. Aktuálne znenie Etického kódexu Železníc Slovenskej republiky je zverejnené na internetovej stránke Železníc Slovenskej republiky.

## Čl. VIII ZÁVEREČNÉ USTANOVENIA

8.1 Vzťahy medzi Zmluvnými stranami, ktoré nie sú upravené Zmluvou sa riadia ustanoveniami zákona č. 40/1964 Zb. Občiansky zákonník v znení neskorších predpisov a ďalšími všeobecne záväznými právnymi predpismi.

8.2 Práva a povinnosti Prenajímateľa vykonávajú jednotlivé organizačné zložky Prenajímateľa v zmysle platného organizačného poriadku Prenajímateľa.

8.3 Zmluvné strany vyhlasujú, že majú spôsobilosť na právne úkony, že si Zmluvu pred jej podpísom riadne prečítali a jej obsahu porozumeli, že Zmluva bola uzavretá po vzájomnej dohode v súlade so zákonom, s ich slobodnou vôľou, vážne, určite a nie v tiesni ani za nápadne nevýhodných podmienok. Zmluva je na znak súhlasu podpísaná oboma Zmluvnými stranami.

8.4 Akékoľvek zmeny obsahu Zmluvy, môžu byť vykonané iba formou písomného očíslovaného dodatku podpísaného oboma Zmluvnými stranami, okrem oznámenia Prenajímateľa o zvýšení nájmu v zmysle ods. 4.5 Zmluvy, ktoré Zmluva pripúšťa.

8.5 Ak sa preukáže, že niektoré z ustanovení Zmluvy (alebo jeho časť) je neplatné a/alebo neúčinné, a dôvod tejto neplatnosti sa nevzťahuje na celú Zmluvu, nemá takáto neplatnosť a/alebo neúčinnosť za následok neplatnosť a/alebo neúčinnosť ďalších ustanovení Zmluvy, alebo samotnej Zmluvy. V takomto prípade sa obe Zmluvné strany zaväzujú bez zbytočného odkladu nahradiť takéto ustanovenie (jeho časť) novým tak, aby bol zachovaný účel, sledovaný uzavretím Zmluvy a dotknutým ustanovením. Členenie Zmluvy a jej titulky nie sú pre výklad Zmluvy podstatné.

8.6 Zmluvné strany berú na vedomie a súčasne vyjadrujú súhlas so zverejnením Zmluvy i jej prípadných dodatkov v zmysle Občianskeho zákonníka v spojení so Zákonom o slobode informácií.

8.7 Zmluva je vyhotovená v troch (3) vyhotoveniach, z ktorých Prenajímateľ obdrží dve (2) vyhotovenia a Nájomca jedno (1) vyhotovenie.

Prenajímateľ:

04. 11. 2021

V Bratislave, dňa .....

Nájomca:

23 -09- 2021

V Žilina, dňa .....

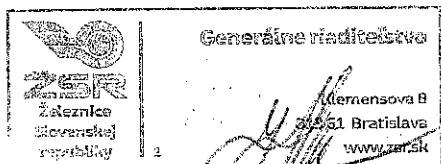

Železnice Slovenskej republiky  
Ing. Milošlav Havrila  
generálny riaditeľ

**ZELOMARKET s. r. o.**  
023 51 Raková 1280  
IČO: 52 896 581  
DIČ: 212177003

**ZELOMARKET s. r. o.**  
Luboš Jašurek  
konateľ

21.09.2021

21.09.2021

21.9.21

21.09.2021



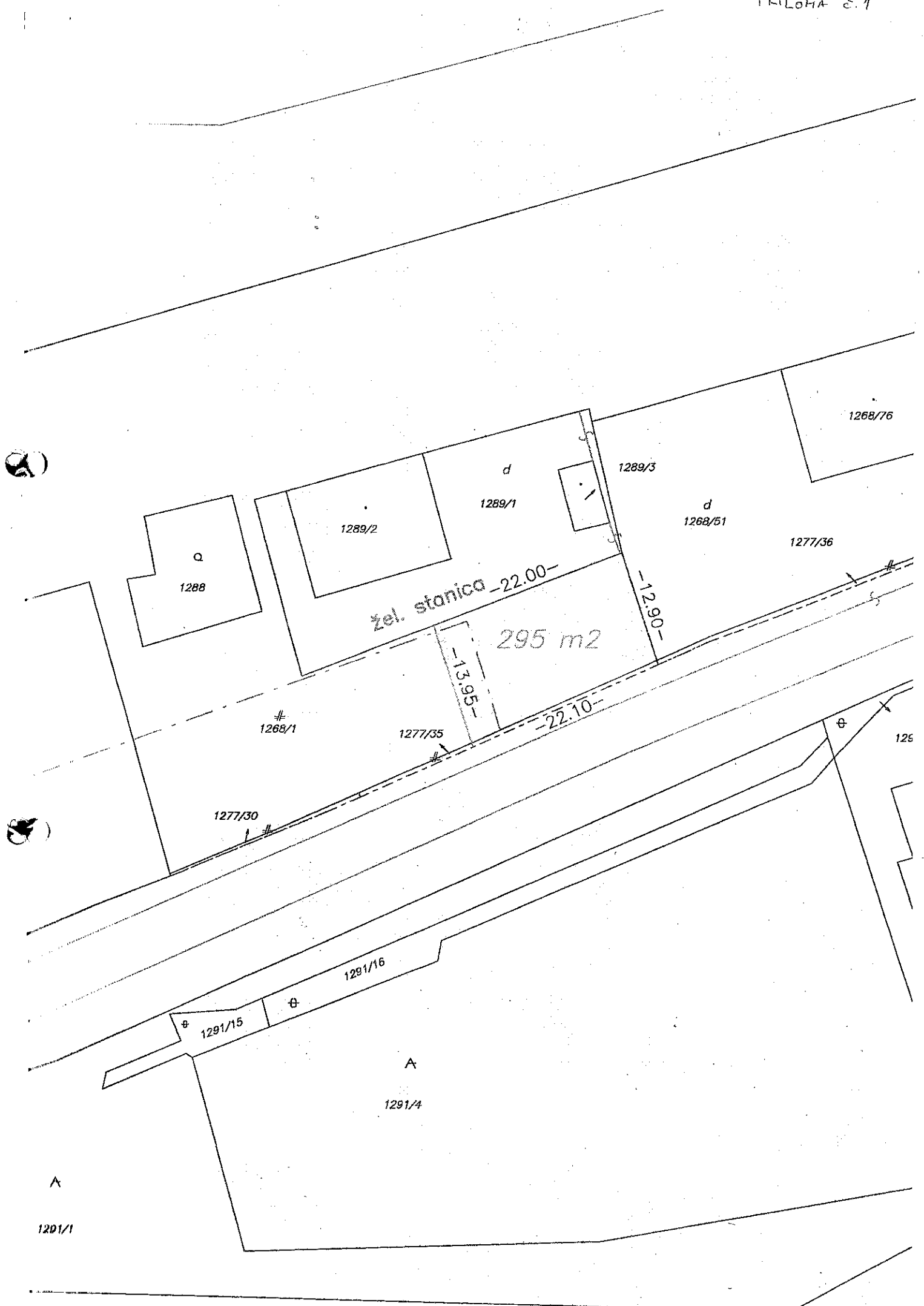

žel. stanica -22.00-

295 m2

Q  
1288

1289/2

d  
1289/1

1289/3

d  
1268/51

1268/76

1277/36

#  
1268/1

1277/35

1277/30

#  
1291/15

#  
1291/16

A  
1291/4

A  
1291/1

126



**ŽELEZNICE SLOVENSKEJ REPUBLIKY**  
**OBLASTNÉ RIADITEĽSTVO ŽILINA**  
 Ul. 1. mája 34, 010 01 Žilina

Registratúrne č. 00644/2021/OR ŽA/SŽTS-1  
 Spracovateľ: Ing. Brnová

V Žiline dňa 19.4.2021

## STANOVISKO SPRÁVCU

Na základe Metodického pokynu generálneho riaditeľa k úprave postupu v oblasti nakladania s majetkom štátu v správe ŽSR ako správca nižšie uvedeného majetku

### V Y H L A S U J E M

že majetok nachádzajúci sa v žkm od 8,729 do 8,750 vľavo v smere staničenia železničnej trate Čadca - Makov, vzdialený od osi krajnej koľaje min. 20 m, označený v špecifikácii tohto vyhlásenia ako:

- **dočasne nepotrebný**, nepatrí do okruhu majetku podľa ust. § 10 ods. 3 písm. a) zákona č. 92/1991 Zb. a je dočasne nepotrebný pre hlavnú činnosť a pre činnosť súvisiacu s hlavnou činnosťou ŽSR, z dôvodu doručenej žiadosti o prenájom, jeho dočasnou kapitalizáciou nevzniknú žiadne nevyužiteľné prípadne ďalej nekapitalizovateľné zvyškové plochy, nevznikne potreba zabezpečenia nového majetku, na majetku nie sú umiestnené žiadne iné siete a vedenia v správe ŽSR mimo tých, ktoré sú uvedené v stanoviskách odborných zložiek, ktoré tvoria prílohu tohto stanoviska, jeho dočasnou kapitalizáciou nedôjde k žiadnemu zhoršeniu podmienok užívania zostávajúceho majetku ŽSR v danej lokalite a zo strany nájomcu nebudú obmedzované činnosti ŽSR, ktoré súvisia s predmetom činností uvedených v obchodnom registri pri prevádzkovaní železničnej infraštruktúry a servisných zariadení.

#### ŠPECIFIKÁCIA MAJETKU:

Označenie majetku	Klasifikácia majetku	Číslo IM	Obstarávacía hodnota v €	Účtovná hodnota v €	Umiestnenie majetku z pohľadu potrieb ŽI
Pozemok reg. C KN p. č. 1268/1 o výmere 295 m <sup>2</sup> , druh pozemku zastavaná plocha a nádvoría, evidovaný na LV č. 3256 pre k. ú. Staškov	Dočasne nepotrebný	90004362			
<b>Spolu</b>					

- A. územie, kde je potrebné z dôvodu vylúčenia ohrozenia bezpečnosti železničnej dopravy zachovať rozhl'adové pomery,
- B. v/na posudzovanom majetku sa nachádzajú stavby a zariadenia v správe SOZT,
- C. v/na posudzovanom majetku sa nachádzajú stavby a zariadenia v správe SEE,
- D. územie, kde je potrebné zachovať bezpečnostné predpisy, vzdialenosti a rozhl'adové pomery,
- E. v/na posudzovanom majetku sa nachádzajú zariadenia a objekty na odber médií,
- F. na posudzovanom majetku sa nachádzajú zariadenia a IS súvisiace s posudzovaným majetkom,
- G. v/na posudzovanom majetku sa nachádzajú zariadenia objekty krízového riadenia a ochrany,

- H. posudzovaný majetok je vyhlásený za národnú kultúrnu pamiatku,  
 I. posudzovaný majetok je na ohrozenom území (napr. s banskou činnosťou).

**Kapitalizácia** je možná za splnenia nasledujúcich podmienok:

### ➤ Podmienky kapitalizácie

**Podmienky dočasnej kapitalizácie:**

#### 1. Sekcia ŽTS

- Posudzovaný majetok sa **nenachádza** v území, kde je potrebné zachovať bezpečnostné predpisy, vzdialenosti a rozľadové pomery.
- OR Žilina Sekcia ŽTS súhlasí s prenájmom uvedeného pozemku pod podmienkou, že po ukončení nájmu bude využívaná plocha upravená do pôvodného stavu.
- V nájomnej zmluve musí byť nájomca zaviazaný :
  - Využitím prenajatého pozemku za účelom tak, ako je uvedené v žiadosti.
  - Prenajatá časť pozemkovej plochy bude riadne udržiavaná (aj v zimnom období).
  - Budúci nájomca berie na seba aj zodpovednosť, že sa bude starať o všetky stromy, ktoré sa na dotknutých pozemkoch nachádzajú.
  - Dodržiavaním zákona č. 513/2009 Z. z. o dráhach a o zmene a doplnení niektorých zákonov.
  - Dodržiavaním zákona č. 79/2015 Z. z. o odpadoch a o zmene a doplnení niektorých zákonov.
  - Nájomca zabezpečí, aby v budúcnosti neboli dotknuté záujmy správcov železničných zariadení a prispôbi svojou činnosť dráhovým predpisom tak, aby bol vylúčený nepriaznivý vplyv na prevádzku dráhy.
  - Na prenajatej pozemkovej ploche nájomca nebude vykonávať činnosti ohrozujúce plynulosť a bezpečnosť železničnej prevádzky.
  - Budúci nájomca si je vedomý, že uvedená nehnuteľnosť sa nachádza v ochrannom pásme železničnej trate s čím sú spojené negatívne vplyvy a obmedzenia spôsobené bežnou železničnou prevádzkou a z tohto titulu ŽSR nebude zodpovedať za prípadné poruchy stavieb a škody pri ich výstavbe a prevádzke spôsobené železničnou dopravou.
  - Budúci nájomca si nebude nárokovať úpravy alebo škody zo strany ŽSR z titulu prípadných negatívnych vplyvov a obmedzení spôsobených bežnou železničnou prevádzkou.
  - Budúci nájomca si nebude nárokovať na ŽSR o kompenzáciu nákladov vzniknutých vplyvom železničnej dopravy (otrasy, hluk).
  - Po ukončení nájomného vzťahu nájomca odovzdá prenajatú pozemkovú plochu nepoškodenú a vyčistenú.
- Predmetné záujmové nehnuteľnosti sú situované v ochrannom pásme dráhy a stavebné činnosti je možné vykonávať iba s písomným súhlasom prevádzkovateľa dráhy a MDV SR – Sekcia železničnej dopravy a dráh Odbor dráhový stavebný úrad, t. j. musí sa postupovať v zmysle zákona č. 513/2009 Z. z. o dráhach a o zmene a doplnení niektorých zákonov a zákona č. 50/1976 Zb o územnom plánovaní a stavebnom poriadku (stavebný zákon) v znení neskorších predpisov.

#### 2. Sekcia EE

- Na posudzovanom majetku sa **nenachádzajú** stavby a zariadenia v správe Sekcie EE.
- V záujmovej oblasti sa **nenachádza** žiadne podzemné, nadzemné VN a NN káblové vedenia ani žiadne elektrotechnické zariadenia v správe SEE a k dočasnej kapitalizácií nemá pripomienky.

### 3. Sekcia OZT

- Na posudzovanom majetku sa **nenachádzajú** stavby a zariadenia v správe Sekcie OZT.
- Z hľadiska využitia je pre Sekciu OZT toho času uvedená časť pozemku nepotrebná, k jej prenájmu za účelom využitia na prevádzkovanie záhradkárstva, resp. kvetinárstva nemá Sekcia OZT pripomienky.

### 4. Sekcia RD

- Posudzovaný majetok sa **nenachádza** v území, kde je potrebné z dôvodu vylúčenia ohrozenia bezpečnosti železničnej dopravy zachovať rozhradové pomery.
- Sekcia RD súhlasí s kapitalizáciou predmetného pozemku, ktorý nie je v súčasnosti potrebný pre železničnú infraštruktúru a jeho dočasná kapitalizácia nebude mať vplyv na železničnú prevádzku.

### 5. Oddelenie krízového riadenia a ochrany

- Na posudzovanom majetku sa **nenachádzajú** zariadenia objekty krízového riadenia a ochrany.

### 6. Oblastná správa majetku Žilina

ŽSR – Oblastné riaditeľstvo Žilina ako správca vyššie uvedeného pozemku **súhlasí** s prenájomom uvedeného majetku.

V prípade porušenia podmienok k prenájomu majetku stanovených správcom pozemku zo strany OSM Žilina, OR Žilina bude nútená okamžite vypovedať nájomnú zmluvu.

.....  
*Ing. Krzysztof Awsiukiewicz*  
*riaditeľ*  
*Oblastného riaditeľstva Žilina*

#### Prílohy:

- výpis zo SAP modul AM